

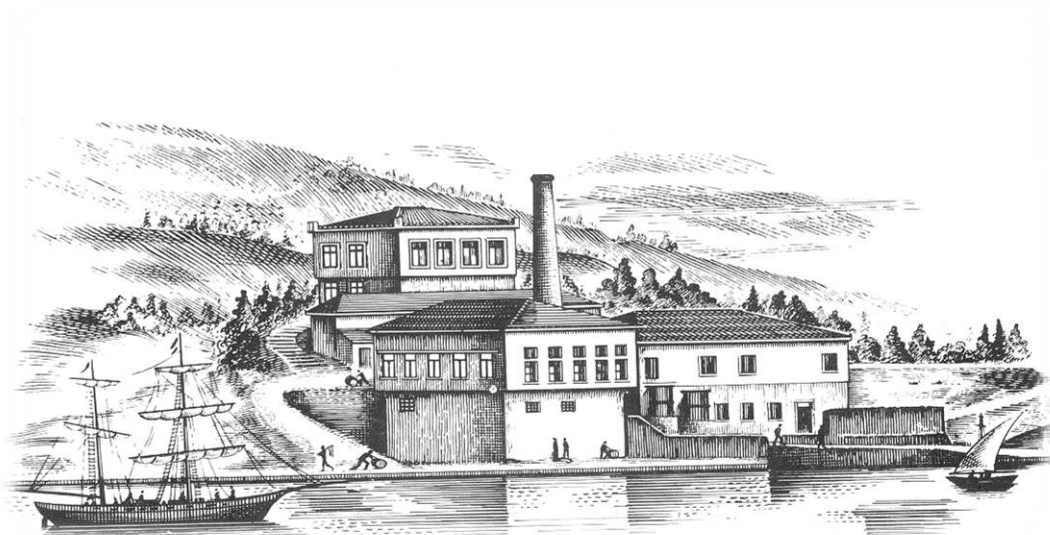

ΠΑΠΟΥΤΣΑΝΗΣ Α.Β.Ε.Ε.

ΕΞΑΜΗΝΙΑΙΑ ΣΥΝΟΠΤΙΚΗ ΟΙΚΟΝΟΜΙΚΗ ΕΚΘΕΣΗ

Για την περίοδο που έληξε την
30^η Ιουνίου 2020 (01.01.2020 – 30.06.2020)



***Σύμφωνα με το άρθρο 4 του Ν. 3556/2007 και τις κατ' εξουσιοδότηση αυτού
εκτελεστικές αποφάσεις του Δ.Σ. της Επιτροπής Κεφαλαιαγοράς***

Ανώνυμη Βιομηχανική και Εμπορική Εταιρία Καταναλωτικών Αγαθών
Αρ Μητρώου. Γ.Ε.ΜΗ. 121914222000
71ο Χλμ. Ε.Ο. Αθηνών-Λαμίας, Βαθύ Αυλίδος, Χαλκίδα

Πίνακας περιεχομένων

A. ΔΗΛΩΣΗ ΜΕΛΩΝ ΔΙΟΙΚΗΤΙΚΟΥ ΣΥΜΒΟΥΛΙΟΥ ΚΑΤ' ΑΡ.4 ΠΑΡ 2(Γ) ΤΟΥ Ν.3556/2007.....	3
B. ΕΞΑΜΗΝΙΑΙΑ ΕΚΘΕΣΗ ΤΟΥ ΔΙΟΙΚΗΤΙΚΟΥ ΣΥΜΒΟΥΛΙΟΥ ΤΗΣ ΕΤΑΙΡΕΙΑΣ ΚΑΤ' ΑΡ. 5 ΠΑΡ. 2 ΚΑΙ 6 ΤΟΥ Ν. 3556/2007.....	4
Γ. ΈΚΘΕΣΗ ΕΠΙΣΚΟΠΗΣΗΣ ΑΝΕΞΑΡΤΗΤΟΥ ΟΡΚΩΤΟΥ ΕΛΕΓΚΤΗ ΛΟΓΙΣΤΗ.....	1
Δ. ΕΞΑΜΗΝΙΑΙΕΣ ΣΥΝΟΠΤΙΚΕΣ ΧΡΗΜΑΤΟΟΙΚΟΝΟΜΙΚΕΣ ΚΑΤΑΣΤΑΣΕΙΣ	10
1. ΚΑΤΑΣΤΑΣΗ ΧΡΗΜΑΤΟΟΙΚΟΝΟΜΙΚΗΣ ΘΕΣΗΣ.....	10
2. ΚΑΤΑΣΤΑΣΗ ΣΥΝΟΛΙΚΟΥ ΕΙΣΟΔΗΜΑΤΟΣ (ΚΑΤΑ ΛΕΙΤΟΥΡΓΙΑ)	11
3. ΚΑΤΑΣΤΑΣΗ ΜΕΤΑΒΟΛΩΝ ΙΔΙΩΝ ΚΕΦΑΛΑΙΩΝ	12
4. ΚΑΤΑΣΤΑΣΗ ΤΑΜΕΙΑΚΩΝ ΡΟΩΝ (ΕΜΜΕΣΗ ΜΕΘΟΔΟΣ).....	14
5. ΣΗΜΕΙΩΣΕΙΣ ΕΠΙ ΤΩΝ ΧΡΗΜΑΤΟΟΙΚΟΝΟΜΙΚΩΝ ΚΑΤΑΣΤΑΣΕΩΝ	15
5.1. ΓΕΝΙΚΕΣ ΠΛΗΡΟΦΟΡΙΕΣ	15
5.2. ΣΥΝΟΨΗ ΣΗΜΑΝΤΙΚΩΝ ΛΟΓΙΣΤΙΚΩΝ ΑΡΧΩΝ	15
5.2.1. Πλαίσιο κατάρτισης των χρηματοοικονομικών καταστάσεων.....	15
5.2.2. Κίνδυνος μη συνέχισης της δραστηριότητας.....	16
5.2.3. Νέα πρότυπα, τροποποιήσεις προτύπων και διερμηνείες	16
ΝΕΑ ΠΡΟΤΥΠΑ, ΔΙΕΡΜΗΝΕΙΕΣ, ΑΝΑΘΕΩΡΗΣΕΙΣ ΚΑΙ ΤΡΟΠΟΠΟΙΗΣΕΙΣ ΥΦΙΣΤΑΜΕΝΩΝ ΠΡΟΤΥΠΩΝ ΤΑ ΟΠΟΙΑ ΔΕΝ ΈΧΟΥΝ ΑΚΟΜΑ ΤΕΘΕΙ ΣΕ ΙΣΧΥΉ ΔΕΝ ΈΧΟΥΝ ΥΙΟΘΕΤΗΘΕΙ ΑΠΟ ΤΗΝ ΕΥΡΩΠΑΪΚΗ ΈΝΩΣΗ	18
5.2.4. Ενοποίηση.....	22
5.2.5. Πληροφόρηση κατά τομέα	22
5.2.6. Συναλλαγματικές μετατροπές	23
5.2.7. Συγκριτικά στοιχεία και στρογγυλοποιήσεις.....	23
5.3. ΔΙΑΧΕΪΡΙΣΗ ΧΡΗΜΑΤΟΟΙΚΟΝΟΜΙΚΟΥ ΚΙΝΔΥΝΟΥ.....	23
5.4. ΣΗΜΑΝΤΙΚΕΣ ΛΟΓΙΣΤΙΚΕΣ ΕΚΤΙΜΗΣΕΙΣ ΚΑΙ ΚΡΙΣΕΙΣ ΤΗΣ ΔΙΟΙΚΗΣΕΩΣ	24
6. ΕΠΕΞΗΓΗΜΑΤΙΚΕΣ ΣΗΜΕΙΩΣΕΙΣ ΕΠΙ ΤΩΝ ΚΟΝΔΥΛΙΩΝ ΤΩΝ ΧΡΗΜΑΤΟΟΙΚΟΝΟΜΙΚΩΝ ΚΑΤΑΣΤΑΣΕΩΝ	25
6.1. ΕΝΣΩΜΑΤΑ ΚΑΙ ΆΛΛΑ ΠΆΓΙΑ	25
6.2. ΑΠΟΣΦΕΜΑΤΑ	25
6.3. ΕΜΠΟΡΙΚΕΣ ΚΑΙ ΛΟΙΠΕΣ ΑΠΑΙΤΗΣΕΙΣ	26
6.4. ΜΕΤΟΧΙΚΟ ΚΕΦΑΛΑΙΟ ΚΑΙ ΊΔΙΕΣ ΜΕΤΟΧΕΣ	26
6.4.1. Ανάλυση μετοχικού κεφαλαίου και Υπέρ το άρτιο	26
6.4.2. Ίδιες μετοχές.....	27
6.5. ΔΑΝΕΙΑ	28
6.6. ΜΙΣΘΩΣΕΙΣ.....	28
6.7. ΕΠΙΧΟΡΗΓΗΣΕΙΣ ΠΕΡΙΟΥΣΙΑΚΩΝ ΣΤΟΙΧΕΙΩΝ	29
6.8. ΠΡΟΜΗΘΕΥΤΕΣ ΚΑΙ ΛΟΙΠΕΣ ΥΠΟΧΡΕΩΣΕΙΣ	31
6.9. ΠΩΛΗΣΕΙΣ	31
6.10. ΚΟΣΤΟΣ ΠΩΛΗΣΕΩΝ	31
6.11. ΆΛΛΑ ΈΣΟΔΑ ΕΚΜΕΤΑΛΛΕΥΣΗΣ	32
6.12. ΆΛΛΑ ΈΞΟΔΑ ΕΚΜΕΤΑΛΛΕΥΣΗΣ	32
6.13. ΧΡΗΜΑΤΟΟΙΚΟΝΟΜΙΚΟ ΚΟΣΤΟΣ – ΚΑΘΑΡΟ	32
6.14. ΚΕΡΔΟΣ ΑΝΆ ΜΕΤΟΧΗ	33

6.15. ΑΜΟΙΒΕΣ ΚΑΙ ΈΞΟΔΑ ΣΕ ΕΡΓΑΖΟΜΕΝΟΥΣ	33
6.16. ΕΝΔΕΧΟΜΕΝΕΣ ΥΠΟΧΡΕΩΣΕΙΣ.....	33
6.17. ΣΥΝΑΛΛΑΓΕΣ ΜΕ ΣΥΝΔΕΔΕΜΕΝΑ ΜΕΡΗ.....	35
6.18. ΓΕΓΟΝΟΤΑ ΜΕΤΑ ΤΗΝ ΗΜΕΡΟΜΗΝΙΑ ΤΟΥ ΙΣΟΛΟΓΙΣΜΟΥ.....	37

A. ΔΗΛΩΣΗ ΜΕΛΩΝ ΔΙΟΙΚΗΤΙΚΟΥ ΣΥΜΒΟΥΛΙΟΥ ΚΑΤ' ΑΡ.4 ΠΑΡ 2(Γ) ΤΟΥ Ν.3556/2007

Σύμφωνα με το Ν.3556/2007 αναφορικά με τις «Προϋποθέσεις διαφάνειας για την πληροφόρηση σχετικά με εκδότες των οποίων οι κινητές αξίες έχουν εισαχθεί προς διαπραγμάτευση σε οργανωμένη αγορά και άλλες διατάξεις», οι κάτωθι υπογράφωντες δηλώνουμε ότι εξ' όσων γνωρίζουμε:

1. Οι εξαμηνιαίες ατομικές και ενοποιημένες Οικονομικές Καταστάσεις Χρηματοοικονομικές Καταστάσεις της περιόδου 01.01.2020-30.06.2020, οι οποίες καταρτίστηκαν σύμφωνα με τα ισχύοντα λογιστικά πρότυπα, απεικονίζουν κατά τρόπο αληθή τα στοιχεία του ενεργητικού και του παθητικού, την καθαρή θέση και τα αποτελέσματα χρήσεως της ΠΑΠΟΥΤΣΑΝΗΣ Α.Β.Ε.Ε., σύμφωνα με τα οριζόμενα στο Ν. 3556/2007.
2. Η εξαμηνιαία Έκθεση Διαχείρισης του Διοικητικού Συμβουλίου της ΠΑΠΟΥΤΣΑΝΗΣ Α.Β.Ε.Ε. απεικονίζει κατά τρόπο αληθή τις πληροφορίες που απαιτούνται βάσει του Ν. 3556/2007.

Βαθύ Αυλίδος, 27 Ιουλίου 2020

Ο ΠΡΟΕΔΡΟΣ ΤΟΥ ΔΣ

Ο ΔΙΕΥΘΥΝΩΝ ΣΥΜΒΟΥΛΟΣ

ΤΟ ΜΕΛΟΣ ΤΟΥ ΔΣ

ΓΕΩΡΓΙΟΣ ΓΚΑΤΖΑΡΟΣ

ΜΕΝΕΛΑΟΣ ΤΑΣΟΠΟΥΛΟΣ

ΜΑΙΡΗ ΙΣΚΑΛΑΤΙΑΝ

B. ΕΞΑΜΗΝΙΑΙΑ ΕΚΘΕΣΗ ΤΟΥ ΔΙΟΙΚΗΤΙΚΟΥ ΣΥΜΒΟΥΛΙΟΥ ΤΗΣ ΕΤΑΙΡΕΙΑΣ ΚΑΤ' ΑΡ. 5 ΠΑΡ. 2 ΚΑΙ 6 ΤΟΥ Ν. 3556/2007

Με βάση τις διατάξεις του Νόμου 3556/2007 και τις επ' αυτού εκδοθείσες εκτελεστικές αποφάσεις της Επιτροπής Κεφαλαιαγοράς, σας υποβάλλουμε την παρούσα εξαμηνιαία έκθεση του Διοικητικού Συμβουλίου για την περίοδο από 01.01.2020 έως και την 30.06.2020 επί των ενοποιημένων και ατομικών Οικονομικών Καταστάσεων της ΠΑΠΟΥΤΣΑΝΗΣ Α.Β.Ε.Ε. που συντάχθηκαν βάσει των Διεθνών Προτύπων Χρηματοοικονομικής Αναφοράς, που εφαρμόζονται στην ενδιάμεση χρηματοοικονομική αναφορά (ΔΛΠ 34).

A. Σημαντικά γεγονότα κατά το 1^ο εξάμηνο του 2020

Ο Όμιλος και η εταιρεία σημείωσε κατά το πρώτο εξάμηνο του 2020 σημαντική ανάπτυξη στον κύκλο εργασιών τους κατά 46% και 45% αντίστοιχα. Συγκεκριμένα τόσο για τον Όμιλο όσο και για την Εταιρεία, ο κύκλος εργασιών κατά το Α' εξάμηνο 2020 ανήλθε σε 20,9 εκατ. ευρώ έναντι 14,4 εκατ. ευρώ την αντίστοιχη περίοδο του 2019.

Η αύξηση του κύκλου εργασιών της Παπουτσάνης οφείλεται στις υψηλές επιδόσεις των κατηγοριών των επώνυμων προϊόντων, των παραγωγών για τρίτους, αλλά και στην αύξηση των πωλήσεων των ειδικών σαπυνομαζών, πρώτης ύλης για την παραγωγή στερεού σαπουνιού.

Κατά το Α' εξάμηνο του 2020 οι εξαγωγές ανήλθαν σε 10,4 εκατ. Ευρώ, που αντιπροσωπεύει ποσοστό 50% του συνολικού κύκλου εργασιών.

Το 26% του συνολικού κύκλου εργασιών προέρχεται από πωλήσεις επώνυμων προϊόντων της Παπουτσάνης στην Ελλάδα και το εξωτερικό, το 10% από πωλήσεις προς τη ξενοδοχειακή αγορά, το 49% από παραγωγές προϊόντων για τρίτους και το 15% από βιομηχανικές πωλήσεις σαπυνομαζών.

Παράλληλα, από τις αρχές Απριλίου, η Παπουτσάνης έχοντας λάβει την έγκριση των αρμόδιων αρχών, ενσωμάτωσε την παραγωγή βιοκτόνων και απολυμαντικών με χρήση οινόπνευματος στην κύρια δραστηριότητά της, αξιοποιώντας μέρος της παραγωγής της υπερσύγχρονης μονάδας στη Ριτσώνα Ευβοίας δεδομένου ότι διαθέτει την παραγωγική ικανότητα και ευελιξία να καλύψει άμεσα και στο μεγαλύτερο βαθμό τις ανάγκες της χώρας.

Το μικτό κέρδος επηρεάστηκε θετικά από την ανάπτυξη πωλήσεων κατά τη τρέχουσα περίοδο και ανήλθε (για τον Όμιλο και την Εταιρεία) σε 7,1 εκατ. ευρώ έναντι 4,1 εκατ. την αντίστοιχη περίοδο του 2019 παρουσιάζοντας αύξηση κατά 72%. Το μικτό περιθώριο κέρδους βελτιώθηκε και ανήλθε σε 34% έναντι 29% το Α' εξάμηνο του 2019.

Τα κέρδη προ φόρων για τον Όμιλο και την Εταιρεία ανήλθαν σε 3,2 εκατ. Ευρώ, έναντι κερδών 0,8 το Α' εξάμηνο του 2019, ενώ τα κέρδη μετά από φόρους ανήλθαν σε 2,3 εκατ. ευρώ έναντι 0,6 εκατ. ευρώ το Α' εξάμηνο του 2019.

Τα αποτελέσματα προ φόρων, χρηματοδοτικών, επενδυτικών αποτελεσμάτων και αποσβέσεων διαμορφώθηκαν (για τον Όμιλο και την Εταιρεία) σε κέρδη 4,5 εκατ. έναντι κερδών 1,7 εκατ. ευρώ το πρώτο εξάμηνο του 2019.

B. Κυριότεροι κίνδυνοι και αβεβαιότητες για το δεύτερο εξάμηνο της χρήσης

Κίνδυνος μεταβολής τιμών

Οι βασικές α΄ ύλες που χρησιμοποιούνται στην παραγωγή είναι τα φυτικά έλαια, το ζωικό λίπος, το PET και πολυπροπυλένιο (πρώτες ύλες για παραγωγή πλαστικών). Η τιμή του ζωικού λίπους και των φυτικών ελαίων κυμαίνεται ανάλογα με την προσφορά και τη ζήτηση στην παγκόσμια αγορά, δεδομένου ότι αποτελούν χρηματιστηριακά προϊόντα. Η τιμή του PET και του πολυπροπυλενίου εξαρτώνται από το πετρέλαιο. Λόγω του αυξημένου ανταγωνισμού του κλάδου, τυχόν αυξήσεις των διεθνών και εγχωρίων τιμών της πρώτης ύλης δεν μετακυλίνουν σε όλες τις περιπτώσεις στην τελική τιμή των προϊόντων, γεγονός που ενέχει τον κίνδυνο αρνητικής επίδρασης στα αποτελέσματα του Ομίλου. Για το σκοπό αυτό, η Εταιρεία, ετησίως, αναζητά και τελικά χρησιμοποιεί τον προμηθευτή εκείνο, ο οποίος της εξασφαλίζει την καλύτερη τιμή, μηδενίζοντας τον κίνδυνο εξάρτησης.

Για την αντιστάθμιση του κινδύνου αυτού δεν χρησιμοποιούνται παράγωγα.

Πιστωτικός Κίνδυνος

Οι εισπρακτέοι εμπορικοί λογαριασμοί περιλαμβάνουν κυρίως απαιτήσεις από μεγάλους ομίλους εταιρειών (αλυσίδες σούπερ μάρκετ εσωτερικού, πολυεθνικούς οίκους) και εταιρείες που δραστηριοποιούνται στον ξενοδοχειακό κλάδο. Για την μείωση του πιστωτικού κινδύνου η εταιρεία παρακολουθεί συνεχώς την οικονομική κατάσταση των οφειλετών της και παράλληλα τηρεί ασφαλιστήριο συμβόλαιο πιστώσεων.

Κίνδυνος ρευστότητας – ταμειακών ροών

Η Εταιρεία εμφανίζει κέρδη κατά το πρώτο εξάμηνο του 2020, θετικό κεφάλαιο κίνησης, και σημαντικά ταμειακά διαθέσιμα. Επίσης η Εταιρεία έχει εξασφαλίσει μέσα χρηματοδότησης από τις συνεργαζόμενες τράπεζες, ικανά για να καλύψουν ανάγκες που τυχόν προκύψουν από την ανάπτυξη των δραστηριοτήτων της και το επενδυτικό της πλάνο.

Σύμφωνα με τα προαναφερόμενα δεν θεωρείται σημαντικός ο κίνδυνος ρευστότητας και ταμειακών ροών.

Κίνδυνος επιτοκίων και συναλλαγματικός κίνδυνος

Το χρηματοοικονομικό κόστος από το σύνολο του τραπεζικού δανεισμού της εταιρείας είναι κυμαινόμενο με βάση το euribor. Ο τραπεζικός δανεισμός είναι αποκλειστικά σε ευρώ. Η διοίκηση πιστεύει ότι δεν υφίστανται σημαντικοί κίνδυνοι από πιθανή μεταβολή των επιτοκίων, ενώ η επίπτωση στην πιστοληπτική ικανότητα της εταιρείας από το κόστος δανεισμού είναι περιορισμένη.

Ανάλυση ευαισθησίας κινδύνου

Ο παρακάτω πίνακας παρουσιάζει την ευαισθησία του αποτελέσματος της χρήσης καθώς και των ιδίων κεφαλαίων σε μία λογική μεταβολή του επιτοκίου κατά 0,5%. Οι αλλαγές στα επιτόκια εκτιμάται ότι κινούνται σε μία λογική βάση σε σχέση με τις πρόσφατες συνθήκες της αγοράς.

	<u>30.06.2020</u>	<u>30.06.2019</u>
Ευαισθησία αποτελέσματος	51.832	44.188

Η Εταιρεία έχει συναλλαγές σε ξένο νόμισμα (δολάριο ΗΠΑ) σε περιορισμένη έκταση. Οι απαιτήσεις και υποχρεώσεις σε ξένο νόμισμα είναι περίπου ίσης αξίας, επομένως, δεν υπάρχουν συνθήκες που θα μπορούσαν να την εκθέσουν σε υψηλό συναλλαγματικό κίνδυνο.

Γ. Σημαντικές συναλλαγές μεταξύ συνδεδεμένων προσώπων (απόφαση 1/434/3.7.2007, αρθ.3)

Οι συναλλαγές με συνδεδεμένα μέρη, κατά την έννοια του ΔΛΠ 24, αφορούν :

α) Διεταιρικές συναλλαγές

Πραγματοποιήθηκαν διεταιρικές εμπορικές συναλλαγές ως εξής:

Διεταιρικές Συναλλαγές 01.01-30.06.2020 (ποσά σε €)		ΠΑΠΟΥΤΣΑΝΗΣ ΑΒΕΕ	ΠΑΡΟΥΤΣΑΝΙΣ Sp. Ζ ο.ο.
ΠΩΛΟΥΣΑ ΕΤΑΙΡΕΙΑ	ΠΑΠΟΥΤΣΑΝΗΣ ΑΒΕΕ		(21.657)
	ΠΑΡΟΥΤΣΑΝΙΣ S.P. Ζ ο.ο.	-	

β) Συναλλαγές της εταιρείας με μέλη του Δ.Σ. και διευθυντικά στελέχη,
Ανήλθαν κατά το πρώτο εξάμηνο ως κατωτέρω:

	ΟΜΙΛΟΣ		ΕΤΑΙΡΕΙΑ	
	1.1- 30.06.2020	1.1- 30.06.2019	1.1- 30.06.2020	1.1- 30.06.2019
Αμοιβές εκτελεστικών μελών Δ.Σ και διευθυντικών στελεχών (βάσει ειδικής σχέσης μισθώσεως εργασίας)	310.898	349.242	310.898	349.242
Αμοιβές δικηγορικής εταιρείας ελεγχόμενης από συγγενικό πρόσωπο εκτελεστικού μέλους του Δ.Σ.	19.392	18.500	19.392	18.500
Αμοιβές μη εκτελεστικών μελών Δ.Σ	25.200	19.200	25.200	19.200
	355.490	386.942	355.490	386.942

γ) Συναλλαγές με βασικούς μετόχους
Δεν υφίστανται στην περίοδο.

Δ. Πρόσθετες πληροφορίες και στοιχεία (άρθρο 4 απόφαση 7/448/2007)

Πωλήσεις

Η Παπουτσάνης δραστηριοποιείται σε 4 κύριες κατηγορίες προϊόντων:

- Επώνυμα προϊόντα. Η συγκεκριμένη κατηγορία αυξήθηκε το πρώτο εξάμηνο του 2020 κατά 100% σε σχέση με το αντίστοιχο εξάμηνο του 2019, ωφελούμενη από την αυξημένη ζήτηση στα προϊόντα προσωπικής υγιεινής αλλά και αντισηπτικών, ως συνέπεια της πανδημίας του COVID-19. Η αυξητική τάση των πωλήσεων της κατηγορίας αναμένεται να συνεχιστεί και

κατά το δεύτερο εξάμηνο του έτους χωρίς όμως να μπορεί να εκτιμηθεί το ακριβές ύψος αυτής.

- Ξενοδοχειακά προϊόντα. Η κατηγορία κατά το πρώτο εξάμηνο του 2020 συρρικνώθηκε κατά 61% σε σχέση με το αντίστοιχο εξάμηνο του 2019, μια που οι συνθήκες δεν επέτρεψαν στα ξενοδοχεία να λειτουργήσουν όπως προγραμματίζαν. Η μείωση ήταν πιο έντονη στην εγχώρια αγορά, αγγίζοντας το 71%, ενώ οι πωλήσεις ξενοδοχειακών προϊόντων στο εξωτερικό μειώθηκαν κατά 44% σε σχέση με το αντίστοιχο εξάμηνο του 2019, δεδομένου ότι σε πολλές χώρες στην Ευρώπη, αλλά και στην Αμερική, οι περιορισμοί σε ταξίδια και η επακόλουθη μείωση διανυκτερεύσεων καθυστέρησαν σε σχέση με την Ελλάδα. Με δεδομένη την τρέχουσα εικόνα της ξενοδοχειακής αγοράς στην Ελλάδα και εξωτερικό εκτιμάται ότι και κατά το δεύτερο εξάμηνο θα υπάρξει αντίστοιχη μείωση των πωλήσεων.
- Προϊόντα τρίτων, ιδιωτική ετικέτα. Η συγκεκριμένη κατηγορία παρουσίασε αύξηση κατά 134% σε σχέση με το πρώτο εξάμηνο του 2019. Η ανάπτυξη αυτή προήλθε από την περαιτέρω σημαντική διεύρυνση συνεργασίας με πολυεθνική εταιρεία του εξωτερικού για την παραγωγή προϊόντων της που είχε ήδη ξεκινήσει να αναπτύσσεται σημαντικά από το δεύτερο τρίμηνο του 2019. Επιπλέον, η ζήτηση όλων των πελατών εσωτερικού και εξωτερικού σε στερεό σαπούνι και άλλα προϊόντα προσωπικής υγιεινής ήταν ενισχυμένη. Τέλος η εν λόγω κατηγορία ενισχύθηκε περαιτέρω και από τις πωλήσεις αντισηπτικών σε εγχώριους βιομηχανικούς πελάτες. Εκτιμάται ότι η καλή πορεία της κατηγορίας θα συνεχιστεί και για το υπόλοιπο του έτους δεδομένου ότι ήδη ξεκίνησε και η νέα συνεργασία με πολύ μεγάλη γερμανική εταιρεία για την παραγωγή του μεγαλύτερου μέρους των ευρωπαϊκών τους αναγκών σε στερεό σαπούνι.
- Σαπουνόμαζες. Η συγκεκριμένη κατηγορία αφορά κυρίως εξαγωγές και αναπτύχθηκε κατά 47%. Η ανάπτυξη οφείλεται στη διεύρυνση του πελατολογίου αλλά και τη γενικότερα αυξημένη ζήτηση, καθώς αποτελεί ενδιάμεσο προϊόν που χρησιμοποιείται για την παραγωγή σαπώνων.

Λειτουργικές ροές

Οι ενοποιημένες λειτουργικές ροές ήταν αρνητικές ύψους 0,2 εκατ. ευρώ έναντι αρνητικών λειτουργικών ροών 1,6 εκατ. ευρώ την αντίστοιχη περίοδο του 2019.

Καθαρός Δανεισμός

Ο καθαρός δανεισμός του Ομίλου (δάνεια μείον ταμειακά διαθέσιμα) ανήλθε σε 9,2 εκατ. ευρώ (έναντι 5,5 εκατ. ευρώ την 31.12.2019), που αντιστοιχεί στο 18% του συνολικού ενεργητικού (έναντι 14% την 31.12.2019).

Πάγιος εξοπλισμός

Η αναπόσβεστη αξία του πάγιου εξοπλισμού του Ομίλου (ενσώματα πάγια στοιχεία) ανέρχεται την 30.06.2020 σε 29,5 εκ. ευρώ σε σχέση με 27,8 εκ. ευρώ την 31.12.2019.

Χρηματοοικονομική διάρθρωση

Το σύνολο των υποχρεώσεων του Ομίλου σε σχέση με τα ίδια κεφάλαια ανέρχεται σε 1,43 την 30.06.2020, έναντι 1,05 την 31.12.2019.

Κεφάλαιο κίνησης-Ρευστότητα

Το κεφάλαιο κίνησης του Ομίλου (κυκλοφορούν ενεργητικό μείον βραχυπρόθεσμες υποχρεώσεις) την 30.06.2020 ανήλθε σε 6,8 εκατ. ευρώ έναντι 2,5 την 31.12.2019.

Εκτίμηση για την εξέλιξη των δραστηριοτήτων κατά το 2^ο εξάμηνο της χρήσης

Στόχος της διοίκησης της Εταιρείας παραμένει η ανάπτυξη του κύκλου εργασιών της, μέσω διεύρυνσης των συνεργασιών με υφιστάμενους συνεργάτες και σύναψης νέων συνεργασιών για όλες τις κατηγορίες προϊόντων.

Παράλληλα, το επενδυτικό πρόγραμμα είναι σε πλήρη ανάπτυξη, με στόχο αρχές του 2021 να διπλασιαστεί η παραγωγική ικανότητα σε στερεό σαπούνι (καλύπτοντας την αυξημένη ζήτηση που παρατηρείται στην ευρωπαϊκή αγορά) και παράλληλα να μειωθεί περεταίρω το παραγωγικό κόστος. Την ίδια χρονική περίοδο αναμένεται να ξεκινήσει η παραγωγή συνθετικού σαπουνιού. Η εταιρεία έχει εξασφαλίσει την απαραίτητη ρευστότητα, μέσω σύναψης δύο ομολογιακών συμβάσεων, για να υποστηρίξει το αναπτυξιακό της πλάνο και εστιάζει στην βελτίωση των λειτουργικών της ροών.

Επιπλέον, η εταιρεία έχει λάβει και την οριστική άδεια παραγωγής βιοκτόνων και απολυμαντικών που θα της δώσει τη δυνατότητα να αυξήσει τη γκάμα των σχετικών προϊόντων καθώς και να προχωρήσει σε εξαγωγές αυτών.

Εναλλακτικοί Δείκτες Μέτρησης Απόδοσης (ΕΔΜΑ)

Η εταιρεία και ο όμιλος χρησιμοποιούν Εναλλακτικούς Δείκτες Μέτρησης Απόδοσης (“ΕΔΜΑ”) στα πλαίσια λήψης αποφάσεων σχετικά με τον χρηματοοικονομικό, λειτουργικό και στρατηγικό σχεδιασμό της, καθώς και για την αξιολόγηση και την δημοσίευση των επιδόσεών της. Αυτοί οι ΕΔΜΑ εξυπηρετούν στην καλύτερη κατανόηση των χρηματοοικονομικών και λειτουργικών αποτελεσμάτων της εταιρείας, της χρηματοοικονομικής της θέσης καθώς και της κατάστασης ταμειακών ροών. Οι εναλλακτικοί δείκτες (ΕΔΜΑ) θα πρέπει να λαμβάνονται υπόψη πάντα σε συνδυασμό με τα οικονομικά αποτελέσματα που έχουν συνταχθεί σύμφωνα με τα ΔΠΧΑ και σε καμία περίπτωση δεν αντικαθιστούν αυτά. Οι δείκτες των εξαμηνιαίων οικονομικών καταστάσεων προκύπτουν με αναγωγή των αποτελεσματικών λογαριασμών σε ετήσια βάση.

α) Εταιρεία

	30.06.2020	31.12.2019
ΓΕΝΙΚΗΣ ΡΕΥΣΤΟΤΗΤΑΣ		
(Κυκλοφορούν Ενεργητικό / Βραχυπρόθεσμες Υποχρεώσεις) X100	149%	129%
Ο δείκτης απεικονίζει το ποσοστό κάλυψης των βραχυπροθέσμων υποχρεώσεων από το σύνολο του κυκλοφορούντος ενεργητικού		
ΚΕΦΑΛΑΙΑΚΗΣ ΔΙΑΡΘΡΩΣΗΣ		
(Ξένα Κεφάλαια / Ίδια Κεφάλαια) X 100	143%	105%
Ο δείκτης απεικονίζει το ύψος των Υποχρεώσεων (βραχυπρόθεσμες και Μακροπρόθεσμες) ως ποσοστό επί των ιδίων κεφαλαίων		
	30.06.2020	30.06.2019
ΠΕΡΙΘΩΡΙΟ ΜΙΚΤΟΥ ΚΕΡΔΟΥΣ		
(Μικτά Κέρδη / Πωλήσεις) X 100	34%	29%
Ο δείκτης απεικονίζει το μικτό περιθώριο κέρδους ως ποσοστό επί των πωλήσεων		

ΠΕΡΙΘΩΡΙΟ ΚΕΡΔΟΥΣ

(Κέρδη προ φόρων / Πωλήσεις) X 100	15%	5%
-------------------------------------	-----	----

Ο δείκτης απεικονίζει το περιθώριο κέρδους πριν από φόρους, ως ποσοστό επί των πωλήσεων.

β) Όμιλος
ΓΕΝΙΚΗΣ ΡΕΥΣΤΟΤΗΤΑΣ

	30.06.2020	31.12.2019
(Κυκλοφορούν Ενεργητικό / Βραχυπρόθεσμες Υποχρεώσεις) X100	149%	128%

Ο δείκτης απεικονίζει το ποσοστό κάλυψης των βραχυπρόθεσμων υποχρεώσεων από το σύνολο του κυκλοφορούντος ενεργητικού

ΚΕΦΑΛΑΙΑΚΗΣ ΔΙΑΡΘΡΩΣΗΣ

(Ξένα Κεφάλαια / Ίδια Κεφάλαια) X 100	143%	105%
---------------------------------------	------	------

Ο δείκτης απεικονίζει το ύψος των Υποχρεώσεων (βραχυπρόθεσμες και Μακροπρόθεσμες) ως ποσοστό επί των ιδίων κεφαλαίων

ΠΕΡΙΘΩΡΙΟ ΜΙΚΤΟΥ ΚΕΡΔΟΥΣ

	30.06.2020	30.06.2019
(Μικτά Κέρδη / Πωλήσεις) X 100	34%	29%

Ο δείκτης απεικονίζει το μικτό περιθώριο κέρδους ως ποσοστό επί των πωλήσεων

ΠΕΡΙΘΩΡΙΟ ΚΕΡΔΟΥΣ

(Κέρδη προ φόρων / Πωλήσεις) X 100	15%	6%
-------------------------------------	-----	----

Ο δείκτης απεικονίζει το περιθώριο κέρδους πριν από φόρους, ως ποσοστό επί των πωλήσεων

Βαθύ Αυλίδας, 27 Ιουλίου 2020

Ο Διευθύνων Σύμβουλος

Μενέλαος Τασόπουλος

Γ. Έκθεση Επισκόπησης Ανεξάρτητου Ορκωτού Ελεγκτή Λογιστή

Προς το Διοικητικό Συμβούλιο της Εταιρείας **ΠΑΠΟΥΤΣΑΝΗΣ ΑΝΩΝΥΜΗ ΒΙΟΜΗΧΑΝΙΚΗ ΚΑΙ ΕΜΠΟΡΙΚΗ ΕΤΑΙΡΕΙΑ ΚΑΤΑΝΑΛΩΤΙΚΩΝ ΑΓΑΘΩΝ**

Έκθεση Επισκόπησης Ενδιάμεσης Χρηματοοικονομικής Πληροφόρησης

Εισαγωγή

Έχουμε επισκοπήσει τη συνημμένη συνοπτική εταιρική και ενοποιημένη κατάσταση χρηματοοικονομικής θέσης της Εταιρείας ΠΑΠΟΥΤΣΑΝΗΣ ΑΝΩΝΥΜΗ ΒΙΟΜΗΧΑΝΙΚΗ ΚΑΙ ΕΜΠΟΡΙΚΗ ΕΤΑΙΡΕΙΑ ΚΑΤΑΝΑΛΩΤΙΚΩΝ ΑΓΑΘΩΝ, της 30^{ης} Ιουνίου 2020 και τις σχετικές εταιρικές και ενοποιημένες καταστάσεις αποτελεσμάτων και λοιπών συνολικών εισοδημάτων, μεταβολών ιδίων κεφαλαίων και ταμειακών ροών της εξάμηνης περιόδου που έληξε την ημερομηνία αυτή, καθώς και τις επιλεγμένες επεξηγηματικές σημειώσεις, που συνθέτουν την ενδιάμεση συνοπτική χρηματοοικονομική πληροφόρηση, η οποία αποτελεί αναπόσπαστο μέρος της εξαμηνιαίας οικονομικής έκθεσης του Ν.3556/2007.

Η διοίκηση είναι υπεύθυνη για την κατάρτιση και παρουσίαση αυτής της ενδιάμεσης συνοπτικής χρηματοοικονομικής πληροφόρησης, σύμφωνα με τα Διεθνή Πρότυπα Χρηματοοικονομικής Αναφοράς, όπως αυτά έχουν υιοθετηθεί από την Ευρωπαϊκή Ένωση και εφαρμόζονται στην Ενδιάμεση Χρηματοοικονομική Αναφορά (Διεθνές Λογιστικό Πρότυπο “ΔΛΠ 34”). Η δική μας ευθύνη είναι να εκφράσουμε συμπέρασμα επί της ενδιάμεσης συνοπτικής χρηματοοικονομικής πληροφόρησης με βάση την επισκόπησης μας.

Εύρος Επισκόπησης

Διενεργήσαμε την επισκόπησης μας σύμφωνα με το Διεθνές Πρότυπο Αναθέσεων Επισκόπησης (ΔΠΑΕ) 2410 “Επισκόπηση ενδιάμεσης χρηματοοικονομικής πληροφόρησης που διενεργείται από τον ανεξάρτητο ελεγκτή της οντότητας”. Η επισκόπηση της ενδιάμεσης χρηματοοικονομικής πληροφόρησης συνίσταται στην υποβολή διερευνητικών ερωτημάτων κυρίως σε πρόσωπα που είναι υπεύθυνα για χρηματοοικονομικά και λογιστικά θέματα και στην εφαρμογή αναλυτικών και άλλων διαδικασιών επισκόπησης. Η επισκόπηση έχει ουσιαδώς μικρότερο εύρος από τον έλεγχο, ο οποίος διενεργείται σύμφωνα με τα Διεθνή Πρότυπα Ελέγχου που έχουν ενσωματωθεί στην Ελληνική Νομοθεσία και συνεπώς, δεν μας δίδει τη δυνατότητα να αποκτήσουμε τη διασφάλιση ότι έχουν περιέλθει στην αντίληψή μας όλα τα σημαντικά θέματα που θα μπορούσαν να εντοπιστούν σε έναν έλεγχο. Κατά συνέπεια δεν εκφράζουμε γνώμη ελέγχου.

Συμπέρασμα

Με βάση την επισκόπησή μας, δεν έχει περιέλθει στην αντίληψή μας οτιδήποτε που θα μας έκανε να πιστεύουμε ότι η συνημμένη ενδιάμεση συνοπτική χρηματοοικονομική πληροφόρηση δεν έχει καταρτισθεί, από κάθε ουσιώδη άποψη, σύμφωνα με το ΔΛΠ 34.

Έκθεση επί άλλων Νομικών και Κανονιστικών Απαιτήσεων

Η επισκόπησή μας δεν εντόπισε ουσιώδη ασυνέπεια ή σφάλμα στις δηλώσεις των μελών του Διοικητικού Συμβουλίου και στις πληροφορίες της εξαμηνιαίας Έκθεσης Διαχείρισης του Διοικητικού Συμβουλίου, όπως αυτές ορίζονται στο άρθρο 5 και 5α του Ν. 3556/2007, σε σχέση με την ενδιάμεση συνοπτική εταιρική και ενοποιημένη χρηματοοικονομική πληροφόρηση.

Αθήνα, 27 Ιουλίου 2020

Ο Ορκωτός Ελεγκτής Λογιστής

Παναγιώτης Νούλας

A.M. Σ.Ο.Ε.Λ. 40711

Δ. ΕΞΑΜΗΝΙΑΙΕΣ ΣΥΝΟΠΤΙΚΕΣ ΧΡΗΜΑΤΟΟΙΚΟΝΟΜΙΚΕΣ ΚΑΤΑΣΤΑΣΕΙΣ
1. Κατάσταση Χρηματοοικονομικής Θέσης

ΕΝΕΡΓΗΤΙΚΟ		ΟΜΙΛΟΣ		ΕΤΑΙΡΕΙΑ	
Μη κυκλοφορούντα περιουσιακά στοιχεία	Σημ.	30.06.2020	31.12.2019	30.06.2020	31.12.2019
Ενσώματα πάγια	6.1	29.512.764	27.821.937	29.512.764	27.821.937
Επενδύσεις σε ακίνητα	6.1	226.707	226.707	226.707	226.707
Άυλα περιουσιακά στοιχεία	6.1	209.226	177.878	209.226	177.878
Επενδύσεις σε θυγατρικές επιχειρήσεις		-	-	52.166	40.208
Μακροπρόθεσμες απαιτήσεις		17.756	17.797	16.876	16.876
		29.966.453	28.244.319	30.017.739	28.283.606
Κυκλοφορούντα περιουσιακά στοιχεία					
Αποθέματα	6.2	7.346.328	3.870.807	7.336.445	3.848.071
Εμπορικές απαιτήσεις	6.3	7.533.822	4.088.953	7.555.404	4.088.953
Λοιπές απαιτήσεις	6.3	1.780.197	649.616	1.777.222	610.728
Ταμιακά διαθέσιμα και ισοδύναμα		3.879.035	2.650.657	3.841.271	2.639.812
		20.539.381	11.260.032	20.510.342	11.187.564
Σύνολο ενεργητικού		50.505.834	39.504.351	50.528.081	39.471.170
ΙΔΙΑ ΚΕΦΑΛΑΙΑ					
Ίδια κεφάλαια αποδιδόμενα στους μετόχους της μητρικής					
Μετοχικό Κεφάλαιο	6.4	14.066.310	14.819.862	14.066.310	14.819.862
Υπέρ το άρτιο	6.4	14.431.168	14.431.168	14.431.168	14.431.168
Αποθεματικά εύλογης αξίας		1.551.930	1.551.930	1.551.930	1.551.930
Συναλλαγματικές διαφορές		(1.575)	(275)	-	-
Λοιπά αποθεματικά		217.200	217.200	217.200	217.200
Αποτελέσματα εις νέον		(9.489.855)	(11.783.630)	(9.447.566)	(11.749.464)
Σύνολο Ιδίων κεφαλαίων αποδιδόμενα στους Μετόχους της μητρικής		20.775.178	19.236.255	20.819.042	19.270.696
Μη ελέγχουσες συμμετοχές		7.662	(8.600)	-	-
Σύνολο Ιδίων κεφαλαίων		20.782.840	19.227.655	20.819.042	19.270.696
ΥΠΟΧΡΕΩΣΕΙΣ					
Μακροπρόθεσμες υποχρεώσεις					
Μακροπρόθεσμα δάνεια	6.5, 6.6	10.200.497	5.892.022	10.200.497	5.892.022
Αναβαλλόμενος φόρος εισοδήματος		3.423.536	3.279.561	3.423.536	3.279.561
Προβλέψεις για παροχές στους εργαζόμενους		833.256	792.994	833.256	792.994
Λοιπές προβλέψεις		175.142	175.142	175.142	175.142
Επιχορηγήσεις περιουσιακών στοιχείων	6.7	1.324.525	1.368.385	1.324.525	1.368.385
		15.956.956	11.508.104	15.956.956	11.508.104
Βραχυπρόθεσμες υποχρεώσεις					
Προμηθευτές	6.8	8.746.670	5.406.224	8.747.261	5.346.863
Λοιπές υποχρεώσεις	6.8	1.333.671	1.101.079	1.319.124	1.084.216
Τρέχων φόρος εισοδήματος		781.190	-	781.190	-
Βραχυπρόθεσμα δάνεια	6.5, 6.6	2.904.508	2.261.290	2.904.508	2.261.290
		13.766.039	8.768.592	13.752.084	8.692.369
Σύνολο υποχρεώσεων		29.722.995	20.276.696	29.709.039	20.200.474
Σύνολο Ιδίων κεφαλαίων και Υποχρεώσεων		50.505.834	39.504.351	50.528.081	39.471.170

Οι σημειώσεις που παρατίθενται στις σελίδες 15 έως 37 αποτελούν αναπόσπαστο μέρος των χρηματοοικονομικών καταστάσεων.

2. Κατάσταση Συνολικού εισοδήματος (κατά λειτουργία)

		ΟΜΙΛΟΣ		ΕΤΑΙΡΕΙΑ	
		01.01- 30.06.2020	01.01- 30.06.2019	01.01- 30.06.2020	01.01- 30.06.2019
Πωλήσεις	6.9	20.918.614	14.350.862	20.878.578	14.350.861
Κόστος πωλήσεων	6.10	(13.791.624)	(10.212.155)	(13.779.422)	(10.212.155)
Μικτό κέρδος		7.126.990	4.138.707	7.099.156	4.138.707
Άλλα έσοδα	6.11	259.446	244.448	259.446	244.448
Έξοδα διαθέσεως		(1.791.148)	(1.747.270)	(1.791.148)	(1.747.270)
Έξοδα διοικήσεως		(1.297.876)	(1.254.158)	(1.255.203)	(1.235.346)
Έξοδα έρευνας & ανάπτυξης		(310.369)	(86.007)	(310.369)	(86.007)
Άλλα έξοδα	6.12	(507.072)	(239.144)	(506.766)	(233.429)
Χρηματοοικονομικό κόστος (καθαρό)	6.13	(269.153)	(264.938)	(268.052)	(264.939)
Κέρδη προ φόρων		3.210.818	791.637	3.227.063	816.166
Αναβαλλόμενος Φόρος εισοδήματος		(143.975)	(182.436)	(143.975)	(182.436)
Τρέχων Φόρος εισοδήματος		(781.190)	-	(781.190)	-
Καθαρά κέρδη χρήσης (Α)		2.285.652	609.201	2.301.898	633.729
- Ιδιοκτήτες μητρικής		2.293.775	621.465	2.301.898	633.729
- Μη ελέγχουσες συμμετοχές		(8.123)	(12.264)	-	-
Λοιπά Συνολικά Εισοδήματα					
Στοιχεία που ανακατατάσσονται μεταγενέστερα στα αποτελέσματα					
Συναλλαγματικές διαφορές ενοποίησης		(2.600)	-	-	-
Λοιπά συνολικά εισοδήματα μετά από φόρους (Β)		(2.600)	-	-	-
Συγκεντρωτικά συνολικά εισοδήματα μετά από φόρους (Α+Β)		2.283.052	609.201	2.301.898	633.729
- Ιδιοκτήτες μητρικής		2.292.475	621.465	2.301.898	633.729
- Μη ελέγχουσες συμμετοχές		(9.423)	(12.264)	-	-
Κέρδη/(ζημίες) μετά από φόρους ανά μετοχή	6.14	0,0913	0,0247	0,0916	0,0252

Οι σημειώσεις που παρατίθενται στις σελίδες 15 έως 37 αποτελούν αναπόσπαστο μέρος των χρηματοοικονομικών καταστάσεων.

3. Κατάσταση μεταβολών Ιδίων Κεφαλαίων

α) Κατάσταση μεταβολών Ιδίων Κεφαλαίων Ομίλου.

ΟΜΙΛΟΣ	Μετοχικό κεφάλαιο	Υπέρ το άρτιο	Αποθεματικά εύλογης αξίας	Λοιπά αποθεματικά	Αποτελέσματα εις νέον	συναλλαγματικές διαφορές ενοπ θυγατρικών	Δικαιώματα Μειοψηφίας	Σύνολο
Υπόλοιπα 1.1.2019	15.322.230	14.431.168	1.479.307	217.200	(13.084.449)	-	-	18.365.456
Συγκεντρωτικά συνολικά εισοδήματα μετά από φόρους				57	621.465		(12.264)	609.258
Αύξηση Μετοχικού Κεφαλαίου							25.643	25.643
Συναλλαγματικές διαφορές μετατροπής επιχειρηματικών δραστηριοτήτων εξωτερικού							241	241
Επιστροφή Μετοχικού κεφαλαίου	(502.368)							(502.368)
Μεταβολές στοιχείων στην περίοδο	(502.368)	-	-	57	621.465	-	13.621	132.775
Υπόλοιπα 30.06.2019	14.819.862	14.431.168	1.479.307	217.257	(12.462.984)	-	13.621	18.498.231
Υπόλοιπα 1.1.2020	14.819.862	14.431.168	1.551.930	217.200	(11.783.630)	(275)	(8.600)	19.227.655
Συγκεντρωτικά συνολικά εισοδήματα μετά από φόρους					2.293.775		(8.123)	2.285.652
Επιστροφή Μετοχικού κεφαλαίου	(753.552)							(753.552)
Αύξηση Μετοχικού κεφαλαίου							25.685	25.685
Συναλλαγματικές διαφορές μετατροπής επιχειρηματικών δραστηριοτήτων εξωτερικού						(1.300)	(1.300)	(2.600)
Μεταβολές στοιχείων στην περίοδο	(753.552)	-	-	-	2.293.775	(1.300)	16.262	1.555.185
Υπόλοιπα 30.06.2020	14.066.310	14.431.168	1.551.930	217.200	(9.489.855)	(1.575)	7.662	20.782.840

Οι σημειώσεις που παρατίθενται στις σελίδες 15 έως 37 αποτελούν αναπόσπαστο μέρος των χρηματοοικονομικών καταστάσεων.

β) Κατάσταση μεταβολών Ιδίων Κεφαλαίων Εταιρείας

ΕΤΑΙΡΕΙΑ	Μετοχικό κεφάλαιο	Υπέρ το άρτιο	Αποθεματικά εύλογης αξίας	Λοιπά αποθεματικά	Αποτελέσματα εις νέον	Σύνολο
Υπόλοιπα 1.1.2019	15.322.230	14.431.168	1.479.307	217.200	(13.084.449)	18.365.456
Συγκεντρωτικά συνολικά εισοδήματα μετά από φόρους					633.729	633.729
Επιστροφή Μετοχικού κεφαλαίου	(502.368)					(502.368)
Μεταβολές στοιχείων στην περίοδο	(502.368)	-	-	-	633.729	131.361
Υπόλοιπα 30.06.2019	14.819.862	14.431.168	1.479.307	217.200	(12.450.720)	18.496.817
Υπόλοιπα 1.1.2020	14.819.862	14.431.168	1.551.930	217.200	(11.749.464)	19.270.696
Συγκεντρωτικά συνολικά εισοδήματα μετά από φόρους					2.301.898	2.301.898
Επιστροφή Μετοχικού κεφαλαίου	(753.552)					(753.552)
Μεταβολές στοιχείων στην περίοδο	(753.552)	-	-	-	2.301.898	1.548.346
Υπόλοιπα 30.06.2020	14.066.310	14.431.168	1.551.930	217.200	(9.447.566)	20.819.042

Οι σημειώσεις που παρατίθενται στις σελίδες 15 έως 37 αποτελούν αναπόσπαστο μέρος των χρηματοοικονομικών καταστάσεων.

4. Κατάσταση Ταμειακών Ροών (Εμμεση Μέθοδος)

	ΟΜΙΛΟΣ		ΕΤΑΙΡΕΙΑ	
	01.01- 30.06.2020	01.01- 30.06.2019	01.01- 30.06.2020	01.01- 30.06.2019
Λειτουργικές δραστηριότητες				
Κέρδη προ φόρων	3.210.818	791.637	3.227.063	816.166
Πλέον / (μείον) προσαρμογές για:				
Αποσβέσεις	1.113.905	713.937	1.113.905	713.937
Προβλέψεις	775.094	115.352	775.094	115.352
Συναλλαγματικές διαφορές	121	(184)	-	-
Αποσβέσεις επιχορηγήσεων	(105.357)	(62.764)	(105.357)	(62.764)
Χρηματοοικονομικό κόστος - (καθαρό)	268.052	264.939	268.052	264.939
	5.262.632	1.822.916	5.278.756	1.847.629
Πλέον/ μείον προσαρμογές για μεταβολές λογαριασμών κεφαλαίου κίνησης ή που σχετίζονται με τις λειτουργικές δραστηριότητες:				
Μείωση / (αύξηση) απαιτήσεων	(4.616.026)	(3.069.082)	(4.672.021)	(3.082.633)
Μείωση / (αύξηση) αποθεμάτων	(3.757.011)	(1.338.001)	(3.768.374)	(1.338.001)
(Μείωση) / αύξηση υποχρεώσεων (πλην τραπεζών)	3.130.229	1.320.748	3.203.647	1.325.463
Μείον:				
Χρεωστικοί τόκοι και συναφή έξοδα καταβλημένα	(191.562)	(305.060)	(191.562)	(305.060)
Σύνολο εισροών / (εκροών) από λειτουργικές δραστηριότητες (α)	(171.737)	(1.568.478)	(149.554)	(1.552.603)
Επενδυτικές δραστηριότητες				
Συμμετοχή σε θυγατρικές επιχειρήσεις	-	-	(11.958)	(10.708)
Αγορά ενσώματων και άυλων παγίων στοιχείων	(2.836.080)	(823.476)	(2.836.080)	(823.476)
Σύνολο εισροών / (εκροών) από επενδυτικές δραστηριότητες (β)	(2.836.080)	(823.476)	(2.848.038)	(834.184)
Χρηματοδοτικές δραστηριότητες				
Επιστροφή Μετοχικού κεφαλαίου	(752.642)	-	(752.642)	-
Εισπράξεις από αύξηση μετοχικού κεφαλαίου	37.414	11.647	-	-
Εισπράξεις από εκδοθέντα / αναληφθέντα δάνεια	10.309.885	2.615.236	10.309.885	2.615.236
Εξοφλήσεις δανείων	(5.150.723)	(1.279.834)	(5.150.723)	(1.279.834)
Εξοφλήσεις υποχρεώσεων από χρηματοδοτικές μισθώσεις (χρεολύσια)	(207.469)	(264.086)	(207.469)	(264.086)
Σύνολο εισροών/(εκροών) από χρηματοδοτικές δραστηριότητες (γ)	4.236.465	1.082.963	4.199.051	1.071.316
Καθαρή αύξηση / (μείωση) στα ταμειακά διαθέσιμα και ισοδύναμα περιόδου (α)+(β)+(γ)	1.228.647	(1.308.991)	1.201.459	(1.315.471)
Ταμειακά διαθέσιμα και ισοδύναμα στην έναρξη της χρήσης	2.650.872	2.940.575	2.639.812	2.940.575
Συναλλαγματικές διαφορές στα ταμειακά διαθέσιμα και ισοδύναμα	(485)	-	-	-
Ταμειακά διαθέσιμα και ισοδύναμα στη λήξη της χρήσης	3.879.035	1.631.583	3.841.271	1.625.104

Οι σημειώσεις που παρατίθενται στις σελίδες 15 έως 37 αποτελούν αναπόσπαστο μέρος των χρηματοοικονομικών καταστάσεων.

5. Σημειώσεις επί των Χρηματοοικονομικών καταστάσεων

5.1. Γενικές πληροφορίες

Η ΠΑΠΟΥΤΣΑΝΗΣ Α.Β.Ε.Ε. ιδρύθηκε το 1960 και δραστηριοποιείται στην παραγωγή, εισαγωγή, εξαγωγή, προώθηση (marketing) και εν γένει εμπορία καταναλωτικών αγαθών, όπως ειδών σαπυνοποιίας, προϊόντων καλλυντικών και άλλων ειδών προσωπικής περιποίησης, καθώς και των πρώτων υλών παρασκευής αυτών, και λοιπά. Η εταιρεία χαρακτηρίζεται ως πλήρως καθετοποιημένη βιομηχανία παραγωγής σαπουνιών και προϊόντων προσωπικής περιποίησης, για το καταναλωτικό κοινό, ξενοδοχεία, κλπ.

Οι εγκαταστάσεις της εταιρείας ευρίσκονται στο 71^ο χλμ της Εθνικής οδού Αθηνών-Λαμίας στην περιοχή Ριτσώνα της Περιφερειακής Ενότητας Ευβοίας.

Η εταιρεία ΠΑΠΟΥΤΣΑΝΗΣ Α.Β.Ε.Ε. έχει την μορφή της Ανώνυμης Εταιρείας και οι μετοχές της είναι εισηγμένες στο Χρηματιστήριο Αθηνών. Έδρα της Εταιρείας είναι ο Δήμος Χαλκιδέων της Περιφερειακής Ενότητας Ευβοίας της Περιφέρειας Στερεάς Ελλάδας.

Οι εν λόγω χρηματοοικονομικές καταστάσεις εγκρίθηκαν από το Διοικητικό Συμβούλιο την 27^η Ιουλίου 2020 και είναι αναρτημένες, μαζί με την έκθεση ελέγχου του ορκωτού ελεγκτή και την ετήσια έκθεση του Δ.Σ. στο διαδίκτυο, στην ηλεκτρονική διεύθυνση www.papoutsanis.gr

5.2. Σύνοψη σημαντικών λογιστικών αρχών

Οι βασικές λογιστικές αρχές που εφαρμόστηκαν κατά τη σύνταξη των χρηματοοικονομικών καταστάσεων περιγράφονται παρακάτω. Αυτές οι αρχές έχουν εφαρμοσθεί με συνέπεια για όλες τις περιόδους που παρουσιάζονται, εκτός από την υιοθέτηση των παρακάτω νέων προτύπων και διερμηνειών που ισχύουν για ετήσιες περιόδους που ξεκινούν την 1η Ιανουαρίου 2019. Αναλυτικότερες πληροφορίες αναφέρονται στη συνέχεια (5.2.3).

5.2.1. Πλαίσιο κατάρτισης των χρηματοοικονομικών καταστάσεων

Οι παρούσες χρηματοοικονομικές καταστάσεις έχουν συνταχθεί από τη διοίκηση σύμφωνα με τα Διεθνή Πρότυπα Χρηματοοικονομικής Αναφοράς (ΔΠΧΑ) που έχουν εκδοθεί από το Συμβούλιο Διεθνών Λογιστικών Προτύπων (ΣΔΛΠ) και τις Διερμηνείες της Επιτροπής Διερμηνειών των Διεθνών Προτύπων Χρηματοοικονομικής Πληροφόρησης, όπως έχουν υιοθετηθεί από την Ευρωπαϊκή Ένωση, και παρουσιάζουν την οικονομική θέση της εταιρείας ΠΑΠΟΥΤΣΑΝΗΣ Α.Β.Ε.Ε., τη χρηματοοικονομική της επίδοση και τις ταμειακές ροές της με βάση την αρχή της συνέχισης της δραστηριότητας, λαμβάνοντας υπόψη τους μακροοικονομικούς και μικροοικονομικούς παράγοντες και την επίδρασή τους στις επιχειρησιακές δραστηριότητες.

Κατά την κατάρτιση των οικονομικών καταστάσεων για την περίοδο που έληξε την 30η Ιουνίου 2020, ακολουθούνται οι ίδιες λογιστικές αρχές και μέθοδοι υπολογισμού σε σύγκριση με τις πιο πρόσφατες ετήσιες οικονομικές καταστάσεις (31 Δεκεμβρίου 2019), εκτός από την υιοθέτηση των νέων προτύπων και

διερμηνειών που ισχύουν για ετήσιες περιόδους που ξεκινούν την 1η Ιανουαρίου 2020, όπως αναφέρονται στην παράγραφο 5.2.3 .

5.2.2. Κίνδυνος μη συνέχισης της δραστηριότητας

Αξιολογήθηκαν γεγονότα, συνθήκες και σχετικοί επιχειρηματικοί κίνδυνοι που θα μπορούσαν να δημιουργήσουν σοβαρή αμφιβολία για τη δυνατότητα συνέχισης της δραστηριότητας της εταιρείας κατά την επόμενη χρήση. Ο κίνδυνος μη συνέχισης δραστηριότητας δεν υφίσταται.

5.2.3. Νέα πρότυπα, τροποποιήσεις προτύπων και διερμηνείες

Νέα Πρότυπα, Διερμηνείες, Αναθεωρήσεις και Τροποποιήσεις υφιστάμενων Προτύπων τα οποία έχουν τεθεί σε ισχύ και έχουν υιοθετηθεί από την Ευρωπαϊκή Ένωση

Τα ακόλουθα νέα Πρότυπα, Διερμηνείες και τροποποιήσεις Προτύπων έχουν εκδοθεί από το Συμβούλιο Διεθνών Λογιστικών Προτύπων (IASB), έχουν υιοθετηθεί από την Ευρωπαϊκή Ένωση και η εφαρμογή τους είναι υποχρεωτική από την 01/01/2020 ή μεταγενέστερα.

- ***Αναθεώρηση του Εννοιολογικού Πλαισίου της Χρηματοοικονομικής Αναφοράς (εφαρμόζεται για ετήσιες περιόδους που ξεκινούν την ή μετά την 01/01/2020)***

Τον Μάρτιο του 2018, το IASB προέβη στην αναθεώρηση του Εννοιολογικού Πλαισίου της Χρηματοοικονομικής Αναφοράς, σκοπός της οποίας ήταν η ενσωμάτωση σημαντικών θεμάτων τα οποία δεν καλύπτονταν, καθώς επίσης και η επικαιροποίηση και παροχή διευκρινίσεων σε σχέση με συγκεκριμένες καθοδηγήσεις. Το αναθεωρημένο Εννοιολογικό Πλαίσιο της Χρηματοοικονομικής Αναφοράς περιλαμβάνει ένα νέο κεφάλαιο σχετικά με την επιμέτρηση, στο οποίο αναλύεται η έννοια της επιμέτρησης, συμπεριλαμβανομένων παραγόντων που πρέπει να λαμβάνονται υπόψη κατά την επιλογή μίας βάσης επιμέτρησης, θέματα σχετικά με την παρουσίαση και γνωστοποίηση στις Οικονομικές Καταστάσεις και καθοδήγηση αναφορικά με την αποαναγνώριση στοιχείων του ενεργητικού και υποχρεώσεων από τις Οικονομικές Καταστάσεις. Περαιτέρω, το αναθεωρημένο Εννοιολογικό Πλαίσιο της Χρηματοοικονομικής Αναφοράς περιλαμβάνει βελτιωμένους ορισμούς των στοιχείων του ενεργητικού και των υποχρεώσεων, καθοδήγηση που υποβοηθά την εφαρμογή των εν λόγω ορισμών, επικαιροποίηση των κριτηρίων για την αναγνώριση των στοιχείων του ενεργητικού και των υποχρεώσεων, καθώς επίσης και διευκρινίσεις σε σημαντικούς τομείς, όπως οι ρόλοι της διαχείρισης, της συντηρητικότητας και της αβεβαιότητας κατά την

επιμέτρηση στην χρηματοοικονομική πληροφόρηση. Οι τροποποιήσεις δεν έχουν επίδραση στις ενοποιημένες και εταιρικές Οικονομικές Καταστάσεις.

- ***Τροποποιήσεις στις Αναφορές του Εννοιολογικού Πλαισίου της Χρηματοοικονομικής Αναφοράς (εφαρμόζεται για ετήσιες περιόδους που ξεκινούν την ή μετά την 01/01/2020)***

Τον Μάρτιο του 2018, το IASB προέβη στην έκδοση Τροποποιήσεων στις Αναφορές του Εννοιολογικού Πλαισίου της Χρηματοοικονομικής Αναφοράς, σε συνέχεια της αναθεώρησής του. Ορισμένα Πρότυπα περιλαμβάνουν ρητές αναφορές σε προγενέστερες εκδόσεις του Εννοιολογικού Πλαισίου της Χρηματοοικονομικής Αναφοράς. Σκοπός των εν λόγω τροποποιήσεων είναι η επικαιροποίηση των ως άνω αναφορών και η υποστήριξη για τη μετάβαση στο αναθεωρημένο Εννοιολογικό Πλαίσιο της Χρηματοοικονομικής Αναφοράς. Οι τροποποιήσεις δεν έχουν επίδραση στις ενοποιημένες και εταιρικές Οικονομικές Καταστάσεις.

- ***Τροποποιήσεις στο ΔΛΠ 1 και στο ΔΛΠ 8: «Ορισμός του Ουσιώδους» (εφαρμόζεται για ετήσιες περιόδους που ξεκινούν την ή μετά την 01/01/2020)***

Τον Οκτώβριο του 2018, το IASB προέβη στην έκδοση τροποποιήσεων στον ορισμό του ουσιώδους, προκειμένου να καταστεί ευκολότερο για τις εταιρείες να προβούν σε άσκηση κρίσης σχετικά με το ουσιώδες μέγεθος. Ο ορισμός του ουσιώδους βοηθά τις εταιρείες να αποφασίσουν ποιες πληροφορίες θα πρέπει να περιληφθούν στις Οικονομικές τους Καταστάσεις. Ο νέος ορισμός τροποποιεί το ΔΛΠ 1 και το ΔΛΠ 8. Οι τροποποιήσεις αποσαφηνίζουν τον ορισμό του ουσιώδους και πώς αυτός θα πρέπει να εφαρμοστεί, συμπεριλαμβάνοντας στον ορισμό καθοδήγηση η οποία μέχρι τώρα περιλαμβανόταν σε άλλα Πρότυπα. Οι τροποποιήσεις δεν έχουν επίδραση στις ενοποιημένες και εταιρικές Οικονομικές Καταστάσεις.

- ***Τροποποιήσεις στα ΔΠΧΑ 9, ΔΛΠ 39 και ΔΠΧΑ 7: “Αναμόρφωση Σημείου Αναφοράς Επιτοκίου” (εφαρμόζεται για ετήσιες περιόδους που ξεκινούν την ή μετά την 01/01/2020)***

Τον Σεπτέμβριο του 2019, το IASB προέβη στην έκδοση τροποποιήσεων σε ορισμένες απαιτήσεις συγκεκριμένων λογιστικών χειρισμών αντιστάθμισης, προκειμένου να εξομαλύνει ενδεχόμενες επιπτώσεις που προκύπτουν από την αβεβαιότητα η οποία προέρχεται από την αναμόρφωση του Σημείου Αναφοράς Επιτοκίου. Οι τροποποιήσεις σχεδιάστηκαν για να υποστηρίξουν την παροχή χρήσιμων χρηματοοικονομικών πληροφοριών από τις εταιρείες κατά τη διάρκεια της περιόδου αβεβαιότητας, η οποία προκύπτει από τη σταδιακή κατάργηση των

σημείων αναφοράς επιτοκίου, όπως τα διατραπεζικά επιτόκια. Επιπλέον, οι εταιρείες απαιτείται να παράσχουν πρόσθετες πληροφορίες στους επενδυτές αναφορικά με τις σχέσεις αντιστάθμισης που επηρεάζονται άμεσα από τις εν λόγω συνθήκες αβεβαιότητας. Οι τροποποιήσεις δεν έχουν επίδραση στις ενοποιημένες και εταιρικές Οικονομικές Καταστάσεις.

- ***Τροποποιήσεις στο ΔΠΧΑ 3: «Ορισμός μίας Επιχείρησης» (εφαρμόζεται για ετήσιες περιόδους που ξεκινούν την ή μετά την 01/01/2020)***

Τον Οκτώβριο του 2018, το IASB προέβη στην έκδοση τροποποιήσεων περιορισμένου σκοπού στο ΔΠΧΑ 3 προκειμένου να βελτιώσει τον ορισμό μίας επιχείρησης. Οι τροποποιήσεις θα βοηθήσουν τις εταιρείες να προσδιορίσουν αν μία απόκτηση αποτελεί συνένωση επιχειρήσεων ή απόκτηση στοιχείων του ενεργητικού. Ο τροποποιημένος ορισμός επισημαίνει ότι η εκροή μίας επιχείρησης είναι να παρέχει αγαθά και υπηρεσίες στους πελάτες, ενώ ο προγενέστερος ορισμός εστίαζε στις αποδόσεις υπό τη μορφή μερισμάτων, χαμηλότερου κόστους ή άλλων οικονομικών οφελών στους επενδυτές και σε τρίτους. Επιπλέον της τροποποίησης του ορισμού της επιχείρησης, το IASB μέσω της εν λόγω έκδοσης παρέχει συμπληρωματική καθοδήγηση. Οι τροποποιήσεις δεν έχουν επίδραση στις ενοποιημένες και εταιρικές Οικονομικές Καταστάσεις.

Νέα Πρότυπα, Διερμηνείες, Αναθεωρήσεις και Τροποποιήσεις υφιστάμενων Προτύπων τα οποία δεν έχουν ακόμα τεθεί σε ισχύ ή δεν έχουν υιοθετηθεί από την Ευρωπαϊκή Ένωση

Τα ακόλουθα νέα Πρότυπα, Διερμηνείες και τροποποιήσεις Προτύπων έχουν εκδοθεί από το Συμβούλιο Διεθνών Λογιστικών Προτύπων (IASB), αλλά είτε δεν έχουν ακόμη τεθεί σε ισχύ είτε δεν έχουν υιοθετηθεί από την Ευρωπαϊκή Ένωση.

- ***Τροποποιήσεις στο ΔΠΧΑ 16 «Μισθώσεις» Σχετιζόμενες με τον Covid-19 Παραχωρήσεις Μισθώματος (εφαρμόζεται για ετήσιες περιόδους που ξεκινούν την ή μετά την 01/06/2020)***

Τον Μάιο του 2020, το IASB προέβη στην έκδοση τροποποιήσεων στο ΔΠΧΑ 16 οι οποίες παρέχουν στους μισθωτές τη δυνατότητα να μην προβούν σε αξιολόγηση για το εάν μία σχετιζόμενη με τον Covid -19 παραχώρηση μισθώματος χαρακτηρίζεται ως τροποποίηση μίσθωσης. Πιο συγκεκριμένα, οι τροποποιήσεις διευκρινίζουν ότι στην περίπτωση που πληρούνται συγκεκριμένες προϋποθέσεις, δεν απαιτείται από τους μισθωτές να αξιολογήσουν εάν συγκεκριμένες

παραχωρήσεις μισθώματος που σχετίζονται με τον Covid-19 αποτελούν τροποποιήσεις μίσθωσης. Αντιθέτως, οι μισθωτές που εφαρμόζουν αυτή την πρακτική εφαρμογή, θα υιοθετήσουν για τις εν λόγω παραχωρήσεις μισθώματος έναν λογιστικό χειρισμό ως να μην αποτελούν τροποποιήσεις μίσθωσης. Τα παραπάνω εφαρμόζονται για παραχωρήσεις μισθώματος που σχετίζονται με τον Covid-19, οι οποίες μειώνουν τις πληρωμές μισθωμάτων που καθίστανται πληρωτέες την ή πριν από την 30η Ιουνίου 2021. Ο Όμιλος θα εξετάσει την επίπτωση όλων των παραπάνω στις Οικονομικές του Καταστάσεις. Τα ανωτέρω δεν έχουν υιοθετηθεί από την Ευρωπαϊκή Ένωση.

- ***Τροποποιήσεις στο ΔΠΧΑ 4 «Ασφαλιστικές Συμβάσεις» - αναβολή εφαρμογής ΔΠΧΑ 9 (εφαρμόζεται για ετήσιες περιόδους που ξεκινούν την ή μετά την 01/01/2021)***

Τον Ιούνιο του 2020, το IASB προέβη στην έκδοση τροποποιήσεων βάσει των οποίων αναβάλλεται η ημερομηνία αρχικής εφαρμογής του ΔΠΧΑ 17 για δύο έτη, δηλαδή θα εφαρμόζεται για ετήσιες περιόδους που ξεκινούν την ή μετά την 1η Ιανουαρίου 2023. Συνεπεία αυτού, το IASB προέβη επίσης σε παράταση της καθορισμένης καταληκτικής ημερομηνίας για την προσωρινή εξαίρεση από την εφαρμογή του ΔΠΧΑ 9 «Χρηματοοικονομικά Μέσα» που περιλαμβάνεται στο ΔΠΧΑ 4 «Ασφαλιστικές Συμβάσεις», έχοντας ως αποτέλεσμα οι οικονομικές οντότητες να απαιτείται να εφαρμόσουν το ΔΠΧΑ 9 για ετήσιες περιόδους που ξεκινούν την ή μετά την 1η Ιανουαρίου 2023. Ο Όμιλος θα εξετάσει την επίπτωση όλων των παραπάνω στις Οικονομικές του Καταστάσεις. Τα ανωτέρω δεν έχουν υιοθετηθεί από την Ευρωπαϊκή Ένωση.

- ***Τροποποιήσεις στο ΔΛΠ 1 «Ταξινόμηση Υποχρεώσεων ως Βραχυπρόθεσμες ή Μακροπρόθεσμες» (εφαρμόζεται για ετήσιες περιόδους που ξεκινούν την ή μετά την 01/01/2022)***

Τον Ιανουάριο του 2020, το IASB προέβη στην έκδοση τροποποιήσεων στο ΔΛΠ 1 που επηρεάζουν τις απαιτήσεις για την παρουσίαση των υποχρεώσεων. Συγκεκριμένα, οι τροποποιήσεις αποσαφηνίζουν ένα από τα κριτήρια ταξινόμησης μιας υποχρέωσης ως μακροπρόθεσμη, την απαίτηση για μία οντότητα να έχει το δικαίωμα να αναβάλει τον διακανονισμό της υποχρέωσης για τουλάχιστον 12 μήνες μετά την περίοδο αναφοράς. Οι τροποποιήσεις περιλαμβάνουν: α) αποσαφήνιση ότι το δικαίωμα μίας οντότητας για αναβολή του διακανονισμού θα πρέπει να υφίσταται κατά την ημερομηνία αναφοράς, β) αποσαφήνιση ότι η ταξινόμηση της υποχρέωσης δεν επηρεάζεται από τις προθέσεις ή προσδοκίες της διοίκησης σχετικά με την εξάσκηση του δικαιώματος αναβολής του διακανονισμού, γ)

επεξηγούν πώς οι συνθήκες δανεισμού επηρεάζουν την ταξινόμηση, και δ) αποσαφήνιση των απαιτήσεων σχετικά με την ταξινόμηση υποχρεώσεων μίας οντότητας που πρόκειται να ή ενδεχομένως να διακανονίσει μέσω έκδοσης ιδίων συμμετοχικών τίτλων. Ο Όμιλος θα εξετάσει την επίπτωση όλων των παραπάνω στις Οικονομικές του Καταστάσεις. Τα ανωτέρω δεν έχουν υιοθετηθεί από την Ευρωπαϊκή Ένωση.

- **Τροποποιήσεις στο ΔΠΧΑ 3 «Συνενώσεις Επιχειρήσεων», στο ΔΛΠ 16 «Ενσώματα Πάγια», στο ΔΛΠ 37 «Προβλέψεις, Ενδεχόμενες Υποχρεώσεις και Ενδεχόμενα Στοιχεία του Ενεργητικού» και στις «Ετήσιες Βελτιώσεις 2018 - 2020» (εφαρμόζεται για ετήσιες περιόδους που ξεκινούν την ή μετά την 01/01/2022)**

Τον Μάιο του 2020, το IASB προέβη στην έκδοση μίας σειράς τροποποιήσεων, που περιλαμβάνουν περιορισμένου σκοπού τροποποιήσεις σε τρία Πρότυπα, καθώς και τις Ετήσιες Βελτιώσεις του Συμβουλίου. Οι εν λόγω τροποποιήσεις παρέχουν διευκρινίσεις αναφορικά με τη διατύπωση των Προτύπων ή διορθώνουν ήσσονος σημασίας συνέπειες, παραβλέψεις ή αντικρούσεις μεταξύ των απαιτήσεων των Προτύπων. Πιο συγκεκριμένα:

- Οι **τροποποιήσεις στο ΔΠΧΑ 3 «Συνενώσεις Επιχειρήσεων»** επικαιροποιούν μία παραπομπή του ΔΠΧΑ 3 στο Εννοιολογικό Πλαίσιο της Χρηματοοικονομικής Αναφοράς χωρίς να τροποποιούν τις λογιστικές απαιτήσεις που αφορούν στις συνενώσεις επιχειρήσεων.
- Οι **τροποποιήσεις στο ΔΛΠ 16 «Ενσώματα Πάγια»** απαγορεύουν σε μία εταιρεία να αφαιρέσει από το κόστος των παγίων ποσά που έλαβε από την πώληση στοιχείων που παράγονται κατά τη διάρκεια προετοιμασίας των εν λόγω παγίων για να καταστούν έτοιμα προς χρήση. Αντιθέτως, η εταιρεία αναγνωρίζει τα εν λόγω έσοδα από πωλήσεις και τα σχετικά κόστη στην Κατάσταση Αποτελεσμάτων.
- Οι **τροποποιήσεις στο ΔΛΠ 37 «Προβλέψεις, Ενδεχόμενες Υποχρεώσεις και Ενδεχόμενα Στοιχεία του Ενεργητικού»** προσδιορίζουν τα κόστη που μία εταιρεία θα πρέπει να συμπεριλάβει κατά την αξιολόγηση για το εάν ένα συμβόλαιο είναι ζημιογόνο.
- Οι **Ετήσιες Βελτιώσεις των ΔΠΧΑ – Κύκλος 2018-2020** προβαίνουν σε ήσσονος σημασίας τροποποιήσεις στο ΔΠΧΑ 1 «Πρώτη Εφαρμογή των Διεθνών Προτύπων Χρηματοοικονομικής Αναφοράς», στο ΔΠΧΑ 9 «Χρηματοοικονομικά Μέσα», στο ΔΛΠ 41 «Γεωργία» και στα Επεξηγηματικά Παραδείγματα που συνοδεύουν το ΔΠΧΑ 16 «Μισθώσεις».

Ο Όμιλος θα εξετάσει την επίπτωση όλων των παραπάνω στις Οικονομικές του Καταστάσεις. Τα ανωτέρω δεν έχουν υιοθετηθεί από την Ευρωπαϊκή Ένωση.

- **ΔΠΧΑ 17 «Ασφαλιστικές Συμβάσεις» (εφαρμόζεται για ετήσιες περιόδους που ξεκινούν την ή μετά την 01/01/2023)**

Τον Μάιο του 2017, το IASB προέβη στην έκδοση ενός νέου Προτύπου, του ΔΠΧΑ 17, το οποίο αντικαθιστά ένα ενδιάμεσο Πρότυπο, το ΔΠΧΑ 4. Σκοπός του έργου του IASB ήταν η ανάπτυξη ενός ενιαίου Προτύπου βασισμένου στις αρχές (principle-based standard) για τον λογιστικό χειρισμό όλων των τύπων ασφαλιστικών συμβάσεων, συμπεριλαμβανομένων και των συμβάσεων αντασφάλισης που κατέχει ένας ασφαλιστικός φορέας. Ένα ενιαίο Πρότυπο βασισμένο στις αρχές θα ενισχύσει τη συγκρισιμότητα της χρηματοοικονομικής αναφοράς μεταξύ οικονομικών οντοτήτων, δικαιοδοσιών και κεφαλαιαγορών. Το ΔΠΧΑ 17 καθορίζει τις απαιτήσεις που θα πρέπει να εφαρμόζει μία οικονομική οντότητα στη χρηματοοικονομική πληροφόρηση που σχετίζεται με ασφαλιστικές συμβάσεις που εκδίδει και συμβάσεις αντασφάλισης που κατέχει. Επιπλέον, τον Ιούνιο του 2020, το IASB προέβη στην έκδοση τροποποιήσεων, οι οποίες όμως δεν επηρεάζουν τις θεμελιώδεις αρχές που εισήχθησαν όταν αρχικά εκδόθηκε το ΔΠΧΑ 17. Οι τροποποιήσεις έχουν σχεδιαστεί με σκοπό να μειώσουν τα κόστη μέσω απλούστευσης ορισμένων απαιτήσεων του Προτύπου, να οδηγήσουν σε πιο εύκολα επεξηγήσιμη χρηματοοικονομική απόδοση, καθώς και να διευκολύνουν τη μετάβαση αναβάλλοντας την ημερομηνία εφαρμογής του Προτύπου για το 2023, παρέχοντας παράλληλα πρόσθετη βοήθεια για τη μείωση της προσπάθειας που απαιτείται κατά την πρώτη εφαρμογή του Προτύπου. Ο Όμιλος θα εξετάσει την επίπτωση όλων των παραπάνω στις Οικονομικές του Καταστάσεις. Τα ανωτέρω δεν έχουν υιοθετηθεί από την Ευρωπαϊκή Ένωση.

5.2.4. Ενοποίηση

Αρχές Ενοποίησης: Οι οικονομικές καταστάσεις περιλαμβάνουν τις οικονομικές καταστάσεις της μητρικής εταιρίας ΠΑΠΟΥΤΣΑΝΗΣ ΑΝΩΝΥΜΗ ΒΙΟΜΗΧΑΝΙΚΗ ΚΑΙ ΕΜΠΟΡΙΚΗ ΕΤΑΙΡΕΙΑ ΚΑΤΑΝΑΛΩΤΙΚΩΝ ΑΓΑΘΩΝ και των θυγατρικών της. Όλες οι θυγατρικές (εταιρίες στις οποίες η ΠΑΠΟΥΤΣΑΝΗΣ Α.Β.Ε.Ε. έχει άμεση ή έμμεση κατοχή άνω του μισού των δικαιωμάτων ψήφου ή έχει το δικαίωμα άσκησης ελέγχου επί των εργασιών τους) έχουν ενοποιηθεί. Οι θυγατρικές ενοποιούνται από την ημερομηνία που η ΠΑΠΟΥΤΣΑΝΗΣ Α.Β.Ε.Ε. αποκτά δικαίωμα άσκησης ελέγχου σε αυτές και παύουν να ενοποιούνται από την ημέρα παύσης του ελέγχου αυτού. Τα διεταιρικά υπόλοιπα και συναλλαγές έχουν απαλειφθεί. Όπου κρίθηκε απαραίτητο, οι λογιστικές αρχές των θυγατρικών έχουν τροποποιηθεί ώστε να διασφαλιστεί η συνέπεια με τις λογιστικές αρχές που εφαρμόστηκαν από τον όμιλο. Ακολουθεί ανάλυση των θυγατρικών που ενοποιήθηκαν μαζί με τα σχετικά ποσοστά συμμετοχής της ΠΑΠΟΥΤΣΑΝΗΣ Α.Β.Ε.Ε. σε κάθε μία εξ' αυτών. Σημειώνουμε ότι όλες οι θυγατρικές του Ομίλου έχουν την ίδια ημερομηνία κλεισίματος Οικονομικών Καταστάσεων. Η μεταβολή της συμμετοχής σε θυγατρική εταιρία, χωρίς την απώλεια του ελέγχου, θεωρείται ως μία συναλλαγή εντός της καθαρής θέσης.

Συμμετοχές σε Θυγατρικές Επιχειρήσεις: Οι συμμετοχές σε θυγατρικές επιχειρήσεις στις εταιρικές οικονομικές καταστάσεις αποτιμούνται στην τιμή κτήσεως μειωμένη με τυχόν απομειώσεις της αξίας τους, όποτε αυτό κρίνεται απαραίτητο.

Θυγατρική	Έτος ίδρυσης	%	Χώρα
ΠΑΠΟΥΤΣΑΝΙΣ Sp. Z o.o.	2019	50%	Πολωνία

Η εταιρεία ΠΑΠΟΥΤΣΑΝΗΣ προχώρησε κατά το α' εξάμηνο του 2019 στην ίδρυση θυγατρικής εταιρίας στην Πολωνία, με την επωνυμία ΠΑΠΟΥΤΣΑΝΙΣ Sp. Z o.o.. Μέτοχοι της νέας εταιρίας, με έδρα τη Βαρσοβία, είναι η Παπουτσάνης ΑΒΕΕ και η πολωνική σαπυνοποιία Betasoap Sp. Z o.o., με ποσοστό 50% εκάστη.

5.2.5. Πληροφόρηση κατά τομέα

Οι τομείς καθορίζονται με βάση την εσωτερική πληροφόρηση που λαμβάνει η Διοίκηση της Εταιρείας και παρουσιάζονται στις χρηματοοικονομικές καταστάσεις με βάση αυτήν την εσωτερική κατηγοριοποίηση. Η εταιρεία έχει ένα και μόνο επιχειρηματικό τομέα δραστηριότητας, αυτόν της παραγωγής (στην Ελλάδα) και διάθεσης προϊόντων στις αγορές εσωτερικού και εξωτερικού.

5.2.6. Συναλλαγματικές μετατροπές

Λειτουργικό νόμισμα και νόμισμα παρουσίασης

Τα στοιχεία των χρηματοοικονομικών καταστάσεων της εταιρείας υπολογίζονται σε ευρώ, χρησιμοποιώντας το νόμισμα του πρωτεύοντος οικονομικού περιβάλλοντος, στο οποίο λειτουργεί η εταιρία (καλούμενο «λειτουργικό νόμισμα»).

Συναλλαγές και υπόλοιπα

Οι συναλλαγές σε ξένα νομίσματα μετατρέπονται στο λειτουργικό νόμισμα βάσει των ισοτιμιών που ισχύουν κατά την ημερομηνία της κάθε συναλλαγής. Στην κατάσταση αποτελεσμάτων αναγνωρίζονται κέρδη και ζημίες από συναλλαγματικές διαφορές, οι οποίες προκύπτουν από την εκκαθάριση αυτών των συναλλαγών και από τη μετατροπή των χρηματικών στοιχείων ενεργητικού και υποχρεώσεων σε ξένο νόμισμα με τις συναλλαγματικές ισοτιμίες που ισχύουν κατά την ημερομηνία ισολογισμού.

5.2.7. Συγκριτικά στοιχεία και στρογγυλοποιήσεις

Διαφορές που παρουσιάζονται μεταξύ των ποσών στις χρηματοοικονομικές καταστάσεις και των αντίστοιχων ποσών στις σημειώσεις οφείλονται σε στρογγυλοποιήσεις δεκαδικών ποσών στην ακέραια μονάδα. Επιπλέον στις περιπτώσεις που κρίνεται απαραίτητο, τα συγκριτικά στοιχεία των προηγούμενων χρήσεων αναταξινομούνται για να καταστούν ομοειδή με τα στοιχεία της τρέχουσας χρήσης, με ανάλογη γνωστοποίηση.

5.3. Διαχείριση χρηματοοικονομικού κινδύνου

Δεν έχουν μεταβληθεί ουσιαστικά οι χρηματοοικονομικοί κίνδυνοι και οι πολιτικές διαχείρισής τους σε σχέση με τα αναλυτικά αναφερθέντα στις πιο πρόσφατες ετήσιες οικονομικές καταστάσεις.

Ιδιαίτερα σημειώνουμε ότι:

Η εταιρεία και ο όμιλος δεν κατέχουν ουσιαστικά χρηματοοικονομικά στοιχεία που να διαπραγματεύονται σε ενεργές αγορές.

Η εύλογη αξία των χρηματοοικονομικών στοιχείων που δεν διαπραγματεύονται σε ενεργές αγορές προσδιορίζεται με την χρήση τεχνικών αποτίμησης και παραδοχών που στηρίζονται σε δεδομένα της αγοράς κατά την ημερομηνία του ισολογισμού. Σε κάθε περίπτωση ξεχωριστά, κρίνεται εάν οι τεχνικές αυτές αποτίμησης και προσδιορισμού των εύλογων αξιών, θα εφαρμοσθούν από τις Οικονομικές Υπηρεσίες της Εταιρίας και του Ομίλου ή από ανεξάρτητους εκτιμητές.

Η ονομαστική αξία μείον προβλέψεις για επισφάλειες των εμπορικών απαιτήσεων (απομειώσεις) εκτιμάται ότι προσεγγίζει την πραγματική τους αξία.

5.4. Σημαντικές λογιστικές εκτιμήσεις και κρίσεις της διοικήσεως

Η σύνταξη των ενοποιημένων οικονομικών καταστάσεων απαιτεί τη διενέργεια εκτιμήσεων και κρίσεων καθώς και την υιοθέτηση παραδοχών από την πλευρά της Διοίκησης, οι οποίες επηρεάζουν τις αξίες των εσόδων, των εξόδων, των περιουσιακών στοιχείων, των υποχρεώσεων και των γνωστοποιήσεων για ενδεχόμενες απαιτήσεις και υποχρεώσεις που περιλαμβάνονται στις οικονομικές καταστάσεις. Η Διοίκηση σε συνεχή βάση αξιολογεί τις εκτιμήσεις, τις κρίσεις και τις παραδοχές αυτές, οι οποίες αφορούν κυρίως την πρόβλεψη για επισφαλείς απαιτήσεις - αναμενόμενες πιστωτικές ζημιές, την πρόβλεψη για αποζημίωση προσωπικού λόγω εξόδου από την υπηρεσία, την πρόβλεψη για απομείωση αξίας των αποθεμάτων, την απομείωση ενσώματων παγίων και άυλων περιουσιακών στοιχείων καθώς και την εκτίμηση της ωφέλιμης ζωή τους, την αναγνώριση εσόδων και εξόδων, τις εκκρεμείς νομικές υποθέσεις, την πρόβλεψη για φόρο εισοδήματος καθώς και ανακτησιμότητα των αναβαλλόμενων φορολογικών απαιτήσεων.

Οι εκτιμήσεις, οι κρίσεις και οι παραδοχές αυτές βασίζονται σε εμπειρικά δεδομένα αλλά και άλλους παράγοντες όπως οι προσδοκίες για μελλοντικά γεγονότα που θεωρούνται αναμενόμενα υπό εύλογες συνθήκες.

Οι σημαντικές λογιστικές εκτιμήσεις, κρίσεις και παραδοχές που αφορούν σε μελλοντικές και άλλες κύριες πηγές αβεβαιότητας κατά την ημερομηνία σύνταξης των ενδιάμεσων συνοπτικών οικονομικών καταστάσεων της περιόδου που έληξε την 30η Ιουνίου 2020 και ενέχουν ουσιαστικό κίνδυνο να προκαλέσουν σημαντικές αλλαγές στα ποσά των περιουσιακών στοιχείων και υποχρεώσεων μέσα στην επόμενη χρήση, παρέμειναν ίδιες με αυτές που εφαρμόστηκαν και ίσχυαν κατά την σύνταξη των ετήσιων οικονομικών καταστάσεων της 31ης Δεκεμβρίου 2019.

6. Επεξηγηματικές σημειώσεις επί των κονδυλίων των Χρηματοοικονομικών Καταστάσεων

6.1. Ενσώματα και άυλα Πάγια

Συνοπτική περιγραφή των μεταβολών των ενσώματων και ασώματων ακινητοποιήσεων

Όμιλος & Εταιρεία

1.1-30.06.2020	Μισθωμένα	Ιδιότητα	Σύνολα
Προσθήκες	36.524	2.799.556	2.836.080
Μειώσεις	-	-	-
Μεταφορά	(321.984)	321.984	-
Αποσβέσεις	(49.259)	(1.064.646)	(1.113.905)
Μεταβολή	(334.719)	2.056.894	1.722.175

1.1-30.06.2019	Μισθωμένα	Ιδιότητα	Σύνολα
Προσθήκες	1.040	1.049.031	1.050.071
Μειώσεις	-	-	-
Αποσβέσεις	(54.654)	(659.283)	(713.937)
Μεταβολή	(53.614)	389.748	336.134

Έχουν εγγραφεί υποθήκες επί οικοπέδων και κτιρίων της Εταιρείας συνολικού ύψους €2.000.000 για εξασφάλιση τραπεζικών δανείων, το ανεξόφλητο υπόλοιπο των οποίων την 30.06.2020 ανέρχεται σε ποσό των €783.000.

6.2. Αποθέματα

	ΟΜΙΛΟΣ		ΕΤΑΙΡΕΙΑ	
	30.06.2020	31.12.2019	30.06.2020	31.12.2019
Πρώτες και βοηθητικές ύλες	3.342.146	1.837.434	3.342.146	1.837.434
Εμπορεύματα	238.699	143.002	228.816	120.266
Έτοιμα προϊόντα	4.115.483	1.960.371	4.115.483	1.960.371
Προβλέψεις απαξίωσης	(350.000)	(70.000)	(350.000)	(70.000)
	7.346.328	3.870.807	7.336.445	3.848.071

6.3. Εμπορικές και λοιπές Απαιτήσεις

	ΟΜΙΛΟΣ		ΕΤΑΙΡΕΙΑ	
	30.06.2020	31.12.2019	30.06.2020	31.12.2019
Πελάτες	8.893.352	5.410.973	8.914.934	5.410.973
Επιταγές εισπρακτέες	110.462	108.896	110.462	108.896
Μείον: Προβλέψεις για επισφαλείς πελάτες	(1.469.993)	(1.430.916)	(1.469.993)	(1.430.916)
Συνολικές απαιτήσεις από πελάτες	7.533.822	4.088.953	7.555.404	4.088.953
Λοιπές κρατήσεις (ελληνικό Δημόσιο)	17.189	17.183	17.189	17.183
Απαίτηση ΦΠΑ χρήσης	1.168.020	13.936	1.168.020	13.936
Προκαταβολές	336.338	470.008	336.338	470.008
Χρεώστες	100.526	37.793	100.526	37.793
Λοιπές απαιτήσεις	162.802	115.374	159.827	76.487
Μείον: Προβλέψεις για επισφαλείς λοιπές απαιτήσεις	(4.679)	(4.679)	(4.679)	(4.679)
Συνολικές λοιπές απαιτήσεις	1.780.197	649.616	1.777.222	610.728
Γενικό σύνολο απαιτήσεων πελατών και λοιπών απαιτήσεων	9.314.019	4.738.568	9.332.626	4.699.681

6.4. Μετοχικό Κεφάλαιο και Ίδιες Μετοχές

6.4.1. Ανάλυση μετοχικού κεφαλαίου και Υπέρ το άρτιο

Όμιλος και Εταιρεία:

	Μετοχικό κεφάλαιο	Ίδιες Μετοχές	Υπέρ το άρτιο
Υπόλοιπο 01.01.2019	15.322.230	-	14.431.168
Επιστροφή Μετοχικού κεφαλαίου	(502.368)	-	-
Υπόλοιπο 31.12.2019	14.819.862	-	14.431.168
Υπόλοιπο 01.01.2020	14.819.862	-	14.431.168
Επιστροφή Μετοχικού κεφαλαίου	(753.552)	-	-
Υπόλοιπο 30.06.2020	14.066.310	-	14.431.168

Την 22.05.2019 καταχωρήθηκε στο Γενικό Εμπορικό Μητρώο (Γ.Ε.ΜΗ) η απόφαση της 22.05.2019 της Γενικής Γραμματείας Εμπορίου και Προστασίας Καταναλωτή (τμήμα εποπτείας εισηγμένων Α.Ε.) με αριθμό 1544006 με την οποία εγκρίθηκε η τροποποίηση του άρθρου 3 (μετοχικό κεφάλαιο) του καταστατικού, σύμφωνα με την από 18.04.2019 απόφαση της Έκτακτης Γενικής Συνέλευσης των μετόχων της εταιρείας. Η τροποποίηση αυτή αφορά την ακόλουθη μεταβολή, η οποία έχει απεικονιστεί στις παρούσες οικονομικές καταστάσεις:

Μείωση μετοχικού κεφαλαίου κατά ποσό 502.368,20€ στο ποσό των 14.819.861,90€, με μείωση της ονομαστικής αξίας του συνόλου των 25.118.410 μετοχών της Εταιρείας από 0,61€ σε 0,59€, με σκοπό την επιστροφή κεφαλαίου με καταβολή μετρητών στους μετόχους και αντίστοιχη τροποποίηση του άρθρου 3 του Καταστατικού της Εταιρείας

Την 26.03.2020 καταχωρήθηκε στο Γενικό Εμπορικό Μητρώο (Γ.Ε.ΜΗ) η απόφαση της 26.03.2020 της Γενικής Γραμματείας Εμπορίου και Προστασίας Καταναλωτή (τμήμα εποπτείας εισηγμένων Α.Ε.) με αριθμό 1952717 με την οποία εγκρίθηκε η τροποποίηση του άρθρου 3 (μετοχικό κεφάλαιο) του καταστατικού, σύμφωνα με την από 27.02.2020 απόφαση της Έκτακτης Γενικής Συνέλευσης των μετόχων της εταιρείας. Η τροποποίηση αυτή αφορά την ακόλουθη μεταβολή, η οποία έχει απεικονιστεί στις παρούσες οικονομικές καταστάσεις:

Μείωση μετοχικού κεφαλαίου κατά ποσό 753.552,30€ στο ποσό των 14.066.309,60€, με μείωση της ονομαστικής αξίας του συνόλου των 25.118.410 μετοχών της Εταιρείας από 0,59€ σε 0,56€, με σκοπό την επιστροφή κεφαλαίου με καταβολή μετρητών στους μετόχους και αντίστοιχη τροποποίηση του άρθρου 3 του Καταστατικού της Εταιρείας

Οι μετοχές της Εταιρείας είναι εισηγμένες στην κύρια αγορά στο Χρηματιστήριο Αθηνών.

Πολιτικές και διαδικασίες διαχείρισης κεφαλαίου

Ως Κεφάλαιο η εταιρεία θεωρεί το σύνολο των Ιδίων Κεφαλαίων όπως εμφανίζεται στις χρηματοοικονομικές καταστάσεις.

Οι στόχοι της εταιρείας όσον αφορά τη διαχείριση του κεφαλαίου είναι να διατηρεί θετικά Ίδια Κεφάλαια και να εξασφαλίζει τις κεφαλαιακές απαιτήσεις που επιβάλλονται από τη νομοθεσία.

6.4.2. Ίδιες μετοχές

Η Εταιρεία δεν απέκτησε τόσο στο πρώτο εξάμηνο του 2020 όσο και στην χρήση 2019 ίδιες μετοχές, ούτε κατέχει ίδιες μετοχές.

6.5. Δάνεια

Η εύλογη αξία των δανείων δεν διαφέρει σημαντικά από τη λογιστική, αφού τα δάνεια είναι μεταβλητού επιτοκίου.

Τα δάνεια του Ομίλου και της Εταιρείας αναλύονται ως ακολούθως:

	30.6.2020	31.12.2019
Μακροπρόθεσμα		
Τραπεζικά δάνεια	9.501.250	5.008.378
Υποχρεώσεις από συμβάσεις χρηματοδοτικής μίσθωσης	699.247	883.645
Σύνολο	10.200.497	5.892.022
Βραχυπρόθεσμα		
Τραπεζικά δάνεια	1.575.309	1.301.295
Βραχυπρόθεσμο τμήμα Μακροπροθέσμων τραπεζικών δανείων	602.276	210.000
Υποχρεώσεις από συμβάσεις χρηματοδοτικής μίσθωσης	464.107	487.178
Μη τραπεζικά δάνεια	262.816	262.816
Σύνολο	2.904.508	2.261.290
Σύνολο δανείων	13.105.005	8.153.312

Για εξασφάλιση των τραπεζικών δανείων έχουν δοθεί υποθήκες και προσημειώσεις όπως αναφέρονται στη σημείωση 6.1.

6.6. Μισθώσεις

Οι υποχρεώσεις χρηματοδοτικής μίσθωσης του Ομίλου και της Εταιρείας αφορούν κυρίως μηχανολογικό εξοπλισμό και μεταφορικά μέσα και κατά την 30.06.2020 αναλύονται ως εξής:

	ΟΜΙΛΟΣ		ΕΤΑΙΡΕΙΑ	
	30.06.2020	31.12.2019	30.06.2020	31.12.2019
Μακροπρόθεσμες Υποχρεώσεις από συμβάσεις χρηματοδοτικής μίσθωσης	699.247	883.645	699.247	883.645
Βραχυπρόθεσμες Υποχρεώσεις από συμβάσεις χρηματοδοτικής μίσθωσης	464.107	487.178	464.107	487.178
Σύνολο	1.163.354	1.370.823	1.163.354	1.370.823

ΟΜΙΛΟΣ & ΕΤΑΙΡΕΙΑ	Ελάχιστα Πληρωτέα Μισθώματα			
	Εντός 1 έτους	2 έως 5 έτη	άνω των 5 ετών	Σύνολο
30.6.2020				
Μισθώματα	499.941	747.001		1.246.943
Χρηματοοικονομικό Κόστος	(35.835)	(47.754)		(83.589)
Καθαρή παρούσα αξία	464.107	699.247	-	1.163.354
31.12.2019				
Μισθώματα	532.149	1.006.974		1.539.123
Χρηματοοικονομικό Κόστος	(44.971)	(123.329)		(168.300)
Καθαρή παρούσα αξία	487.178	883.645	-	1.370.823

Ο Όμιλος όπως προβλέπεται από το ΔΠΧΑ 16 δεν έχει αναγνωρίσει υποχρέωση μίσθωσης για βραχυχρόνιες συμβάσεις μισθώσεων και μισθώσεις μικρής αξίας. Οι εν λόγω πληρωμές μισθωμάτων αναγνωρίστηκαν στην κατάσταση αποτελεσμάτων της περιόδου σύμφωνα με την αρχή του δεδουλευμένου.

Το συνολικό έξοδο που έχει επιβαρύνει τα αποτελέσματα της περιόδου για τις εν λόγω μισθώσεις αναλύεται ως εξής:

ΟΜΙΛΟΣ & ΕΤΑΙΡΕΙΑ	30.6.2020	30.6.2019
Βραχυχρόνιες μισθώσεις	29.675	38.516
Μισθώσεις μικρής αξίας	1.860	1.860
Σύνολο	31.535	40.376

6.7. Επιχορηγήσεις περιουσιακών στοιχείων

Οι επιχορηγήσεις αυτές αναγνωρίζονται ως έσοδα παράλληλα με την απόσβεση των περιουσιακών στοιχείων – κυρίως μηχανημάτων – που επιδοτήθηκαν.

Οι κρατικές επιχορηγήσεις που αναγνωρίζονται στις υποχρεώσεις ως μελλοντικά έσοδα αφορούν:

(α) Επενδύσεις που έγιναν κατά την περίοδο από 1999 έως 2006 και επιχορηγήθηκαν με βάση τον Ν.2601/1998.

(β) Επιχορήγηση επενδυτικού προγράμματος του Ν.3299/2004, που αφορά επενδύσεις που έγιναν κατά την περίοδο από 2008 έως 2012.

Με την υπ' αριθμό πρωτ. 77887/24.12.2014 απόφαση του Υφυπουργού Ανάπτυξης & Ανταγωνιστικότητας, εγκρίθηκε η τελική εκταμίευση της επιχορήγησης ποσού επενδυτικού προγράμματος του Ν.3299/2004, που αφορά επενδύσεις που έγιναν κατά την περίοδο από 2008 έως 2012. Η τελική εκταμίευση πραγματοποιήθηκε την 3^η Σεπτεμβρίου 2015.

(γ) Με την απόφαση της Αναπτυξιακής Διαχειριστικής Στερεάς Ελλάδος και Θεσσαλίας με αριθμό πρωτοκόλλου 962/31.03.2016, εγκρίθηκε η τελική εκταμίευση της επιχορήγησης του επενδυτικού προγράμματος «ΕΞΩΣΤΡΕΦΕΙΑ - ΑΝΤΑΓΩΝΙΣΤΙΚΟΤΗΤΑ ΕΠΙΧΕΙΡΗΣΕΩΝ II» που αφορά επενδύσεις που πραγματοποιήθηκαν κατά την περίοδο από 2013 έως 2014. Η επιχορήγηση ανήλθε στο ποσό των 48.970 € και εισπράχθηκε στη χρήση 2016.

(δ) Με την απόφαση της Αναπτυξιακής Διαχειριστικής Στερεάς Ελλάδος και Θεσσαλίας με αριθμό πρωτοκόλλου 3355/22.11.2016, εγκρίθηκε η τελική εκταμίευση της επιχορήγησης του επενδυτικού προγράμματος «ΕΝΙΣΧΥΣΗ Μ.Μ.Ε. ΠΟΥ ΔΡΑΣΤΗΡΙΟΠΟΙΟΥΝΤΑΙ ΣΤΟΥΣ ΤΟΜΕΙΣ ΜΕΤΑΠΟΙΗΣΗΣ-ΤΟΥΡΙΣΜΟΥ-ΕΜΠΟΡΙΟΥ & ΥΠΗΡΕΣΙΩΝ» που αφορά επενδύσεις που πραγματοποιήθηκαν κατά την περίοδο από 2013 έως 2015. Η επιχορήγηση ανήλθε στο ποσό των 37.438,80 € και εισπράχθηκε στη χρήση 2017.

(ε) Εντός του πρώτου εξαμήνου του 2020 εγκρίθηκε η υπαγωγή της εταιρείας στο επιχορηγούμενο επενδυτικό πρόγραμμα «Ψηφιακό Άλμα» ύψους €100.000, εκ των οποίων η εταιρεία έλαβε ως προκαταβολή ποσό €40.000.

Η κίνηση εντός του πρώτου εξαμήνου των χρήσεων 2020 και 2019, του λογαριασμού των επιχορηγήσεων, που θα αναγνωρισθούν ως έσοδα σε μελλοντικές χρήσεις είχε ως εξής:

	Όμιλος και Εταιρεία
Υπόλοιπο 1 Ιανουαρίου 2019	1.618.873
Λήψη επιχορήγησης	
Έσοδο αναγνωρισθέν στη χρήση	(125.339)
Υπόλοιπο 31.12.2019	1.493.534
Υπόλοιπο 1 Ιανουαρίου 2020	1.493.534
Λήψη επιχορήγησης	100.000
Έσοδο αναγνωρισθέν στη χρήση	(127.044)
Υπόλοιπο 30.06.2020	1.466.491
Βραχυπρόθεσμο υπόλοιπο επιχορηγήσεων	141.966
Μακροπρόθεσμο υπόλοιπο επιχορηγήσεων	1.324.525

6.8. Προμηθευτές και λοιπές υποχρεώσεις

Οι προμηθευτές και λοιπές υποχρεώσεις αναλύονται ως ακολούθως:

	ΟΜΙΛΟΣ		ΕΤΑΙΡΕΙΑ	
	30.06.2020	31.12.2019	30.06.2020	31.12.2019
Προμηθευτές (ανοιχτά υπόλοιπα)	8.523.322	5.342.069	8.523.913	5.282.709
Προμηθευτές (Επιταγές πληρωτέες)	223.348	64.155	223.348	64.155
Σύνολο Προμηθευτών	8.746.670	5.406.224	8.747.261	5.346.864
Πιστωτές διάφοροι	339.647	321.221	325.101	304.358
Υποχρεώσεις από φόρους-τέλη	137.771	267.782	137.771	267.782
Ασφαλιστικά Ταμεία	112.751	200.563	112.751	200.563
Πιστωτικά υπόλοιπα πελατών	65.637	71.140	65.637	71.140
Μεταβατικοί λογαριασμοί παθητικού	677.864	240.373	677.864	240.373
Σύνολο Λοιπών υποχρεώσεων	1.333.671	1.101.079	1.319.124	1.084.216
Σύνολο Προμηθευτών και λοιπών υποχρεώσεων	10.080.341	6.507.303	10.066.385	6.431.080

6.9. Πωλήσεις

Ο κύκλος εργασιών (πωλήσεις) αναλύεται ως ακολούθως:

	ΟΜΙΛΟΣ		ΕΤΑΙΡΕΙΑ	
	1.1 - 30.06.2020	1.1 - 30.06.2019	1.1 - 30.06.2020	1.1 - 30.06.2019
Πωλήσεις εμπορευμάτων	110.242	284.352	70.205	284.352
Πωλήσεις προϊόντων	20.745.066	14.018.345	20.745.066	14.018.345
Πωλήσεις λοιπών αποθεμάτων	63.306	48.165	63.306	48.165
Σύνολο	20.918.614	14.350.862	20.878.578	14.350.861

6.10. Κόστος Πωλήσεων

Το κόστος πωλήσεων αναλύεται ως ακολούθως:

	ΟΜΙΛΟΣ		ΕΤΑΙΡΕΙΑ	
	1.1 - 30.06.2020	1.1 - 30.06.2019	1.1 - 30.06.2020	1.1 - 30.06.2019
Κόστος εμπορευμάτων	59.845	157.235	47.642	157.235
Κόστος προϊόντων	13.731.779	10.054.919	13.731.779	10.054.919
Σύνολο	13.791.624	10.212.155	13.779.422	10.212.155

6.11. Άλλα Έσοδα Εκμετάλλευσης

Τα άλλα έσοδα Εκμετάλλευσης για τις περιόδους 01.01.-30.06.2020 και 01.01. - 30.06.2019, αναλύονται ως κατωτέρω:

	ΟΜΙΛΟΣ		ΕΤΑΙΡΕΙΑ	
	2020	2019	2020	2019
Εισπραττόμενα έξοδα	132.646	177.514	132.646	177.514
Έσοδα Προηγούμενων Χρήσεων	211	1.814	211	1.814
Κέρδη από πώληση παγίων	-	45	-	45
Έσοδα από απόσβεση επιδοτήσεων	105.357	62.764	105.357	62.764
Λοιπά	21.232	2.312	21.231	2.312
	259.446	244.448	259.446	244.448

6.12. Άλλα Έξοδα Εκμετάλλευσης

Τα άλλα έξοδα Εκμετάλλευσης για τις περιόδους 01.01.-30.06.2020 και 01.01. - 30.06.2019, αναλύονται ως κατωτέρω:

	ΟΜΙΛΟΣ		ΕΤΑΙΡΕΙΑ	
	2020	2019	2020	2019
Συναλλαγματικές διαφορές έξοδα	(3.733)	7.160	(3.733)	7.160
Έξοδα προηγούμενων χρήσεων	6.142	6.868	6.142	6.868
Πρόβλεψη επισφαλών απαιτήσεων	39.077	87.000	39.077	87.000
Πρόβλεψη για απαξιωμένα αποθέματα	464.860	127.932	464.860	127.932
Λοιπά έκτακτα έξοδα	727	10.185	421	4.469
	507.072	239.144	506.766	233.429

6.13. Χρηματοοικονομικό κόστος – καθαρό

Το καθαρό χρηματοοικονομικό κόστος για τις περιόδους 01.01.-30.06.2020 και 01.01. - 30.06.2019 αναλύεται ως κατωτέρω:

	ΟΜΙΛΟΣ		ΕΤΑΙΡΕΙΑ	
	1.1 - 30.06.2020	1.1 - 30.06.2019	1.1 - 30.06.2020	1.1 - 30.06.2019
Τόκοι έσοδα	(42)	(96)	(42)	(96)
Τόκοι - έξοδα τραπεζικών δανείων	161.063	128.771	161.063	128.771
Τόκοι χρηματοδοτικής μίσθωσης	27.233	35.969	27.233	35.969
Πρόβλεψη τόκων	-	33.000	-	33.000
Εκχώρηση απαιτήσεων *	56.385	45.677	56.385	45.677
Έξοδα τραπεζικών συναλ. & λοιπά έξοδα	24.515	21.618	23.414	21.618
Καθαρά χρηματοοικονομικά έξοδα	269.153	264.938	268.052	264.939

(*) Αφορά έξοδα για εκχώρηση απαιτήσεων πελατών (χωρίς αναγωγή κινδύνου) σε εταιρείες πρακτορείας επιχειρηματικών απαιτήσεων.

Το μέσο κόστος του τραπεζικού δανεισμού (τόκοι και έξοδα τραπεζικών δανείων και χρηματοδοτικής μίσθωσης / μέσο μηνιαίο ύψος τραπεζικών δανείων) ήταν 3,1% στη χρήση 2020 και 3,9% το πρώτο εξάμηνο του 2019.

6.14. Κέρδος ανά μετοχή

Τα βασικά κέρδη ανά μετοχή υπολογίζονται με διαίρεση του κέρδους μετά φόρων που αναλογεί στους μετόχους της μητρικής, με τον σταθμισμένο μέσο αριθμό των κοινών μετοχών στην διάρκεια της περιόδου.

	ΟΜΙΛΟΣ		ΕΤΑΙΡΕΙΑ	
	01.01- 30.06.2020	01.01- 30.06.2019	01.01- 30.06.2020	01.01- 30.06.2019
Κέρδη ιδιοκτητών μητρικής Σταθμισμένος μέσος αριθμός μετοχών	2.293.775	621.465	2.301.898	633.729
Βασικά κέρδη ανά μετοχή	0,0913	0,0247	0,0916	0,0252

6.15. Αμοιβές και έξοδα σε Εργαζόμενους

Ο αριθμός των εργαζομένων και το κόστος τους που επιβάρυνε τα αποτελέσματα, κατά το πρώτο εξάμηνο του 2020 και 2019 ήταν:

	ΟΜΙΛΟΣ		ΕΤΑΙΡΕΙΑ	
	01.01.- 30.06.2020	01.01.- 30.06.2019	01.01.- 30.06.2020	01.01.- 30.06.2019
Μέσος αριθμός ατόμων	146	137	145	137
Άτομα στην λήξη της περιόδου	148	141	147	141
Τακτικές Αποδοχές	2.649.782	2.289.987	2.629.383	2.289.987
Παρεπόμενες παροχές & έξοδα προσωπικού	163.973	78.993	163.973	78.993
Συνολικό κόστος	2.813.755	2.368.980	2.793.356	2.368.980

6.16. Ενδεχόμενες υποχρεώσεις

Για τις ενδεχόμενες υποχρεώσεις από φορολογικούς ελέγχους ανέλεγκτων χρήσεων αναφερόμαστε στη σημείωση 5.4.1.

Εκκρεμείς δικαστικές υποθέσεις:

- Η Εταιρεία έχει ασκήσει κατά της υπ' αριθμ. 56960/2009 απόφασης του Προϊσταμένου του ΕΟΦ, με την οποία της επιβλήθηκαν ποσό 204.928,97 Ευρώ ως οφειλόμενες εισφορές και διαφορές εισφορών 1% (επί πωλήσεων καλλυντικών προϊόντων σύμφωνα με το άρθρο 11 παρ. 1 περίπτωση ζ του Ν 1316/1983), ποσό 408.833,99 Ευρώ ως τόκοι υπερημερίας (κατ εφαρμογή

του άρθρου 11 παρ 5 του Ν 1316/1983) και ποσό Ευρώ 81.971,57 ως πρόστιμα (κατ' εφαρμογή του άρθρου 11 παρ 3^ο του Ν 1316/1983) ήτοι συνολικά ποσό Ευρώ 695.734,53 την από 27.10.2009 και με γενικό αριθμό κατάθεσης 41240/2009 Προσφυγή ενώπιον του Διοικητικού Πρωτοδικείου Αθηνών. Η με αρ. κατ. 41240/2009 προσφυγή ενώπιον του Διοικητικού Πρωτοδικείου Αθηνών έλαβε δικάσιμο και συζητήθηκε στις 29.09.2016 (μετ' αναβολή από 09.06.2016), και εκδόθηκε η υπ' αρ. 5492/2017 απόφαση του 19^{ου} τμήματος, με την οποία η υπόθεση παραπέμπεται για εκδίκαση στο Διοικητικό Εφετείο Αθηνών. Ως δικάσιμος της υπόθεσης ορίστηκε αρχικώς η 07.06.2018 ενώπιον του 6^{ου} τμήματος, οπότε και η υπόθεση συζητήθηκε. Περαιτέρω, η συζήτηση της υπόθεσης επαναπροσδιορίστηκε για τις 19.09.2019, λόγω αλλαγής δικαστή-εισηγητή. Στη συνέχεια εκδόθηκε η Α439/31-1-2020 απόφαση η οποία ανέβαλε εκ νέου την εκδίκαση της υπόθεσης για τη δικάσιμο της 4ης Ιουνίου 2020 Η υπόθεση συζητήθηκε στο δικαστήριο ΔΕΦ Αθηνών στις 4 Ιουνίου 2020 και αναμένεται η έκδοση απόφασης. Η εκτίμηση της Διοίκησης της Εταιρείας, η οποία βασίζεται στην εκτίμηση των δικηγόρων που χειρίζονται την υπόθεση, είναι ότι δεν θα προκύψει πρόσθετη επιβάρυνση από την υπόθεση αυτή.

Κατά της ως άνω απόφασης του Προϊσταμένου του ΕΟΦ ασκήθηκε και η από 27.10.2009 Αίτηση Αναστολής για την αναστολή εκτέλεσης του επιβαλλόμενου φόρου και εκδόθηκε η με αριθμό 1145/2010 απόφαση του Διοικητικού Πρωτοδικείου Αθηνών με την οποία ανεστάλη η εκτέλεση – καταβολή κατά τα 2/3 του ως άνω επιβαλλόμενου ποσού δηλαδή κατά το ποσό των 463.823,02 ευρώ, έως την έκδοση απόφασης επί της Προσφυγής. Το αρχικό ποσό του φόρου βεβαιώθηκε ταμειακά με την υπ' αριθμ. 9133/2009 ταμειακή βεβαίωση της ΔΟΥ Χαλκίδας. Κατά της ως άνω ταμειακής βεβαίωσης, η εταιρεία άσκησε την από 29.10.2009 και με γενικό αριθμό κατάθεσης 1477/2009 Ανακοπή ενώπιον του Διοικητικού Πρωτοδικείου Αθηνών, η οποία παραπέμφθηκε στο Διοικητικό Πρωτοδικείο Χαλκίδας. Κατά της ως άνω ταμειακής βεβαίωσης, η εταιρεία άσκησε και την από 27.10.2009 Αίτηση Αναστολής για την αναστολή εκτέλεσης της ταμειακής βεβαίωσης και εκδόθηκε η από 04.11.2009 προσωρινή διαταγή αναστολής εκτέλεσης για το 95% του βεβαιωθέντος προστίμου (ήτοι του ποσού 695.734,53€) έως την έκδοση απόφασης επί της Αναστολής. Στην συνέχεια, επί της ως άνω Αίτησης Αναστολής εκδόθηκε εν τέλει η με αριθμ. 44/2011 απόφαση του Διοικητικού Πρωτοδικείου Χαλκίδας, δυνάμει της οποίας ανεστάλη η εκτελεστικότητα της ταμειακής βεβαίωσης της Δ.Ο.Υ. Χαλκίδας σε βάρος της Εταιρείας κατά ποσοστό 70% και έως τη συζήτηση της Ανακοπής. Η συζήτηση της Ανακοπής προσδιορίστηκε για τις 22.02.2012 και αναβλήθηκε (λόγω αποχής δικηγόρων στις 22.02.2012) για τις 21.03.2012 και στη συνέχεια για τις 20.06.2012, οπότε και συζητήθηκε και εξεδόθη η απόφαση 453/2012 του Διοικητικού Πρωτοδικείου Χαλκίδας, που δέχθηκε την ανακοπή και ακύρωσε την υπ' αρ. 9133/2009 ταμειακή

βεβαίωση. Κατά της υπ' αρ. 453/2012 αποφάσεως του Μονομελούς Διοικητικού Πρωτοδικείου Χαλκίδας το Ελληνικό Δημόσιο (ΔΟΥ Χαλκίδας) άσκησε την με ΑΒΕΜ 32/14 έφεσή του ενώπιον του Διοικητικού Εφετείου Πειραιώς, η οποία συζητήθηκε στις 07.06.2017 (εξ αναβολής από 02.12.2015, 09.03.2016 και 01.03.2017) και εκδόθηκε η απόφαση 3379/2017, με την οποία απορρίπτεται η έφεση του Ελλ. Δημοσίου. Επί αυτής της απόφασης το Ελληνικό Δημόσιο δεν προχώρησε στην άσκηση αίτησης αναίρεσης. Η εκτίμηση της Διοίκησης της Εταιρείας, η οποία βασίζεται στην εκτίμηση των δικηγόρων που χειρίζονται την υπόθεση, είναι ότι δεν θα προκύψει πρόσθετη επιβάρυνση από την υπόθεση αυτή.

- Έχουν ασκηθεί αγωγές από πρώην υπαλλήλους της εταιρείας, οι οποίοι διεκδικούν την αναγνώριση της ακυρότητας της καταγγελίας της σύμβασης εργασίας τους και διεκδικούν μισθούς και ηθική βλάβη συνολικού ποσού 290 χιλ. ευρώ. Το δικαστήριο αναγνώρισε την ακυρότητα της καταγγελίας της συμβάσεως εργασίας τους κηρύσσοντας την απόφαση προσωρινά εκτελεστή υποχρεώνοντας την εταιρεία να καταβάλλει το ποσό 118 χιλ €. Η εταιρεία έχει ασκήσει έφεση κατά των προαναφερομένων αποφάσεων. Η εκτίμηση της Διοίκησης της Εταιρείας, η οποία βασίζεται στην εκτίμηση του δικηγόρου που χειρίζεται τις υποθέσεις αυτές, είναι ότι θα είναι θετική η έκβαση αυτών των υποθέσεων. Η εταιρεία έχει ήδη επιβαρύνει, για τις ανωτέρω υποθέσεις, την καθαρή της θέση με ποσό 129 χιλ. € από τις προηγούμενες χρήσεις και διενήργησε συμπληρωματική πρόβλεψη στην χρήση 2018 ποσού 150 χιλ €, που θεωρούμε ότι είναι επαρκής για να καλύψει την πιθανή οριστική επιβάρυνση των υποθέσεων αυτών.
- Υπάρχουν επίδικες διαφορές της Εταιρείας κατά τρίτων. Η όποια ωφέλεια προκύψει θα αναγνωρισθεί στα αποτελέσματα της εταιρείας κατά την πραγματοποίησή της.

Δεν υπάρχουν άλλες επίδικες ή υπό διαιτησία διαφορές.

Εκτός των ανωτέρω δεν υπάρχουν άλλες ενδεχόμενες υποχρεώσεις.

6.17. Συναλλαγές με συνδεδεμένα μέρη

α) Διεταιρικές συναλλαγές

Πραγματοποιήθηκαν διεταιρικές εμπορικές συναλλαγές ως εξής:

Διεταιρικές Συναλλαγές 01.01-30.06.2020 (ποσά σε €)		ΠΑΠΟΥΤΣΑΝΗΣ ΑΒΕΕ	ΠΑΡΟΥΤΣΑΝΙΣ Sp. Z o.o.
ΠΩΛΟΥΣΑ ΕΤΑΙΡΕΙΑ	ΠΑΠΟΥΤΣΑΝΗΣ ΑΒΕΕ		(21.657)
	ΠΑΡΟΥΤΣΑΝΙΣ S.P. Z o.o.	-	

β) Διεταιρικά υπόλοιπα

Στις 30.06.2020 η θυγατρική Εταιρεία ΠΑΠΟΥΤΣΑΝΙΣ Sp. Z o.o. είχε υποχρέωση προς την μητρική Εταιρεία ποσού € 21.582,12

γ) Συναλλαγές με βασικά διευθυντικά στελέχη και μέλη της Διοίκησης

	ΟΜΙΛΟΣ		ΕΤΑΙΡΕΙΑ	
	1.1- 30.06.2020	1.1- 30.06.2019	1.1- 30.06.2020	1.1- 30.06.2019
Αμοιβές εκτελεστικών μελών Δ.Σ και διευθυντικών στελεχών (βάσει ειδικής σχέσης μισθώσεως εργασίας)	310.898	349.242	310.898	349.242
Αμοιβές δικηγορικής εταιρείας ελεγχόμενης από συγγενικό πρόσωπο εκτελεστικού μέλους του Δ.Σ.	19.392	18.500	19.392	18.500
Αμοιβές μη εκτελεστικών μελών Δ.Σ	25.200	19.200	25.200	19.200
	355.490	386.942	355.490	386.942

δ) Απαιτήσεις και υποχρεώσεις με διευθυντικά στελέχη και μέλη της Διοίκησης.

	ΟΜΙΛΟΣ		ΕΤΑΙΡΕΙΑ	
	30.06.2020	30.06.2019	30.06.2020	30.06.2019
Υποχρεώσεις προς τα διευθυντικά στελέχη και μέλη της διοίκησης από επι αποδώσει λογαριασμούς	1.106	1.710	1.106	1.710
Υποχρεώσεις προς τα διευθυντικά στελέχη και μέλη της διοίκησης (από αμοιβές)	7.200	7.200	7.200	7.200
Υποχρεώσεις δικηγορικής εταιρείας ελεγχόμενης από συγγενικό πρόσωπο εκτελεστικού μέλους του Δ.Σ.	11.470	-	11.470	-
Απαιτήσεις δικηγορικής εταιρείας ελεγχόμενης από συγγενικό πρόσωπο εκτελεστικού μέλους του Δ.Σ.	190	-	190	-

ε) Υπόλοιπο με μετόχους

Ο μέτοχος Tanaca Holdings Ltd, χορήγησε κατά τη χρήση 2010 δάνειο προς την Εταιρεία ποσού €1.228.000 του οποίου το μεγαλύτερο μέρος αποπληρώθηκε εντός του 2010. Στη χρήση 2013 αποπληρώθηκε ποσό € 265.184. Το υπόλοιπο του δανείου ανέρχεται την 30.06.2020 σε €262.816.

Οι συναλλαγές συνδεδεμένων μερών γίνονται υπό όρους που ισοδυναμούν με εκείνους που επικρατούν σε συναλλαγές σε καθαρά εμπορική βάση.

6.18. Γεγονότα μετά την ημερομηνία του Ισολογισμού

Το Διοικητικό Συμβούλιο της Εταιρεία με την από 08.07.2020 απόφασή του πρότεινε την μείωση μετοχικού κεφαλαίου κατά ποσό 502.368,20€ στο ποσό των 13.563.941,40€, με μείωση της ονομαστικής αξίας του συνόλου των 25.118.410 μετοχών της Εταιρείας από 0,56€ σε 0,54€, με σκοπό την επιστροφή κεφαλαίου με καταβολή μετρητών στους μετόχους και αντίστοιχη τροποποίηση του άρθρου 3 του Καταστατικού της Εταιρείας. Η απόφαση τελεί υπό την έγκριση της ΓΣ της 29.07.2020.

Βαθύ Αυλίδας, 27 Ιουλίου 2020

Ο Πρόεδρος του Δ.Σ.

Ο Διευθύνων Σύμβουλος

Γεώργιος Γκάτζαρος

Μενέλαος Τασόπουλος

Η Οικονομική Δ/ντρια & Μέλος Δ.Σ

Ο Προϊστάμενος Λογιστηρίου

Μαίρη Ισκαλατιάν

Αλέξανδρος Γεωργιάδης